明治卅九年十月廿四日第三種郵便物認可
郵政局掛號認爲新聞紙類

盛京時報

陰曆甲戌年一月十一日
昭和九年二月廿三日
西曆一千九百三十四年

本報價目每份每月一圓一角(國幣) 外埠郵費在內每份每月一圓三角(國幣) 零售每份五分(國幣)
廣告刊費五號字每行十三字一日一圓(國幣) 長期另議
發行人 染谷保藏
編輯人 菊池貞二
印刷人 東光明
發行所 奉天隅田町九番地 盛京時報社
電話 編輯部(日)二三〇二八 營業部(日)二二〇二八 營業部(滿)四一六八二
各埠支社 大連 哈爾濱 新京 營口 安東 ...

時論

四川剿匪之前途

川省赤禍。自經省軍六路進剿。先後收復營山。綏定。宣漢。儀隴。近除宣綏方面猶有進展外。其他多入于停頓狀態。雖官方捷報頻傳。而按之作戰地點。往往不見於較詳之地圖。其非有甚大之進步。灼然可知。據重慶專電稱。劉湘在成都召集之第二步剿匪會議。延至六日開幕。對于進剿計劃。業經秘密商決。另據官方宣稱。成都之會。曾討論四川財政問題。咸主張請中央撥欵接濟。或請歸還川漢路欵濟急。其川軍各將領則決定舊曆年前趕回前線云云。由上項消息觀之。川軍第二步剿匪工作。行將開始。殆有可信。其財政困難。亦係事實。上次六路總攻擊佈置之始。劉湘籌措軍費。萬方羅掘。甚至標賣成大校產。預徵數月房租。反對蠭起。各地騷然。當時川省紳商各界。亦嘗向中央通電呼籲。請由國庫補助軍費一千萬元。以免在地方誅求過甚。辭雖迫切而反響寂然。蓋中央度支同一竭蹶。勢難兼顧。加以川省軍政財政。久成割據狀態。從未許政府過問。政府自亦無從知其眞相。統籌辦法。目前情形。依然如是。恐川省官民。縱求中央撥欵接濟。亦難達到目的。是則第二步剿匪軍費。仍須竭澤而漁。饗自本有。果爾。恐南通巴之收復未可遽期而後方之第二第三的南通巴或將陸續造成。此寧吾人引爲憂慮者也。查川省軍閥林立。魚肉成區民在倒懸。匪伊朝夕。據傳有某都督者。家可數十萬。居恒太息曰『吾不如今之團營！』由此可見以團營長之力。即可致百萬之富。軍人之罪惡可想。民衆之慘苦可知。近有四川剿匪民衆後援會銅梁分會者通函各處。痛陳民瘼。中有言曰『又川民苦剝削既久。又遭荒旱。穀賤不售。以此不能供無度之求。非狡。也綠林一揭抗捐抗糧之旗。不崇朝而千百成隊。豈皆無良？驅之者迫耳！今押迫糧戶者。盡縣之法警不足。又盡出精選隊。當此共匪猖獗。人民與精選隊。皆出剿軍要份子。乃人民日在被押中。精選隊亦日在押人中。調練不熟。讎仇交視。是民衆武力。悉爲政府束縛。既困之以召人之攻。又攜之以利人之川。通南之亂。言者都稱某軍擬刑一窮民以威衆。而順利收欵。初派窮民五元。不承繫之隊。不承。懸之。吁哀。其婦以五元貨得之豬請折。隊曰。值四元欠一元。不釋。婦補一鴨。日值不五角。懸如故。竟死。衆乃大憤。有赴陝迎共訴哀者。此言不必盡虛。邇來難民。踞通南尙百許里。因某軍誅求太虐。乘機率一縣而走。曰不走且死於軍。綏定之陷。由索錢積怨。城中譁噪。共匪才百餘人耳。由此可決言川中之安危。不盡在共。在通民如何！』斯言沉痛絕倫。而官方造共之力。大於剿共。尤足證明。今成都附近各縣。已在徵收民國七十一二三四年之租糧矣！由此更可想見所謂第二步剿匪計畫之背後。殆不知又須逼民成匪若干衆。此眞不容吾人忽視之問題也。頗聞劉湘近常語人。將於剿匪。善後。開發。三事分次進行。其言備極漂亮。然而依吾人所見。以川省之人力財力。於剿匪且不易竟其全功。以言善後開發。更非空言所能奏效爲川省計。爲大局計。謂劉氏宜將川省財政大權。奉之中央。收支實狀。告之財部。更以川省富源整理開發之責。託之全國經濟委員會。以此爲交換條件。要求政府。在目前爲川省軍費。借撥相當數目。將來按期由政府在整理財政項下扣還。劉氏得此。隨即悉罷本省一切剝削誅求之惡政。各部軍餉給養。概由督辦公署統籌分支。不許各軍在地提撥分文。同時假借中央權威。一面剿匪。一面裁兵。去弱留強。化嬴爲精。將剿匪與善後。打成一片。然後開發之事。始可得而措手。邇來川省軍人。頗知尊重知識。歡迎學者。如去年之招待中國科學社社員入川。今年之邀請工程師學會會員考察。用意皆甚可嘉。惟空談建設。無裨實際。仍宜與中央聯合一致。腳踏實地。誠摯將事方可生效。此吾人所願爲川省當局更進一解者也。

抑吾人猶有願爲政府正告者。以川省物產之富。人民之勤。即以一省之力。儘可負起中國復興之責任。從前一般人氏對川省軍閥。深惡痛絕。遂以爲四川之事。無可有爲。不知川省軍人中近年知識近步。有志向上者。未嘗無人。且一般心理對於中央政府。尙知敬畏。對於知識分子。尙知尊重。此即可爲引入正軌之階梯。現在川省。時機已至。謂宜在此中樞地位。漸臻鞏固。經營剿匪期中。爲地方稍稍負點責任。以示惓念川民之意。放完成統一。影響必鉅。不特此也。據川省前線官軍抄獲赤匪之『鞏固赤區宣傳大綱』聲稱彼等建立通南巴及川陝省蘇維埃政府之後。有種種作用。漢略謂『向南發展。可以截斷長江。直下武漢。向東發展。可以打破數百里的白區。與川鄂邊湘鄂西豫皖赤區聯系。向北發展可以奪取漢中。栽堵漢水。進至威逼西安。封鎖武漢。向西發展。可以通甘新兩省與蘇聯打成一片』。由此觀之。川省剿赤軍事。決非一省之利害。實與國家全局有關。試觀昨日本報西安專電徐向前股已有企圖由川侵入陝鄂之報。實其明證此點尤望中央負責當局十分重視。勿再冷淡放任。一聽川軍爾袖之剿共造共。貽禍將來。且宜進而鞭策川陝諸省一致兜剿也。(大公報)

▲勘誤● 昨日論說『萬國郵政會議』題下第二段第四行『事』字下脫『實』字合亟更正

綏主席傅作義談
內蒙問題
改良現狀須從經濟着手

北平訊云、西北偏吏中、以傅作義氏最儁遠略，對國防問題，安撫蒙族問題，平日孜孜研究，逐步實現，故蒙古自治問題發生後，綏遠之烏伊二盟王公，附和者最少，記者晤傅氏詢以內蒙近日有何醞釀，傅復稱報載日前百靈廟又有會議之說，並非事實，雲王前雖贊成德王主張，近以各王多不贊成，彼亦悔悟，伊盟最初即無人參加百靈廟之會，近更無所主張，王公均安于故常，不願遽而改革，多起糾紛，蒙古之現狀，固亟需改良，但應從事實着手，不在名義，本人之漢蒙經濟聯鎖意見，已被國府全部採用，從經濟上構成漢蒙不可分離之關係，從而提高蒙人生活，此爲當前切要之圖，此意見如一一見諸實行，定收相當效果云，

綏遠訊云，內蒙自治問題，邇來在綏似已沉寂，最近伊克昭盟副盟長杭錦旗札薩克阿勒垣鄂齊爾來綏謁傅，預備廢曆年後晉京，謁見中央當局，呈述對內蒙自治意見，並邀請班禪赴杭錦旗唪經，阿王抵綏後，內蒙自治問題，又有人談及，不過阿王一向傾心於綏遠省政府對內蒙自治，始終於調停地位，此次來綏甚至赴京亦特此旨，其意見與在京之內蒙代表不同阿王到京後國府獲知眞相，內蒙自治區政府之實現，恐更不無影響，

閻錫山最近擬在綏遠統制食鹽，設官倉收買，由官埔局出賣，綏各法團聯名反對，請收回成命，杭錦旗產鹽最豐，其質品亦甚佳，山西統制食鹽，對此出產最富之杭錦旗，自不容放棄，曾綏財整處派人與阿王接洽，卒無結果，據阿王表示，謂杭錦旗鹽池，爲伊盟各旗所有，各旗反對由山西包銷食鹽，亦將自行主辦，可見此事已引起蒙漢雙方之反對，不知將來如何了結也，

於此內蒙自治聲中，準格爾旗卻變亂迭乘，最近又發生小糾紛，誠爲不幸，玆誌其原委如次，準旗自前年齊壽山殺那森達賴及那子奇子俊後去歲齊壽山復爲奇文英所殺，結果奇文英奇鳳鳴二人，分任東西協理台吉，相安於一時，但準旗兵力並不統一、有一時期奇文英奇鳳鳴各以部下之慫恿包圍勢成對峙、後二奇和好、部下有兵之營長數人、皆有鳥盡弓藏之感、因皆出走、二奇實力薄弱、亦無如之何、於時王靖國出而調停、閻錫山又派代表李某居間奔走、幸未肇事、最近此數營長皆已回旗、內中有郝永功韓根棟二人、各有騎兵約二百名、在準旗爲最大勢力、二奇忌之、因謀削其兵權、韓部被改編、郝被迫移防於準旗附近之托縣、河口、日前托縣駐軍王營因郝、並繳其所部之槍械、郝之大部乃又携槍回旗、投奔二奇、從此準旗是否再無變亂、實不可知、綏省府對此設法處置、唯一切擬議尙在秘密中、托縣河口兩商會頃有電到綏、請傳釋放郝永功、原電從略、

南京追悼達賴
班禪唪經氣象嚴肅

南京訊云、護國弘化普慈圓覺大師達賴喇嘛追悼大會於十四日在考試院舉行、會場設該院考選委員會樓、及雞鳴寺兩處佈置極嚴肅、自晨八時起唪經追荐、分班致祭、至下午五時半始止、玆分誌各情如次、

自晨八時起、各界暨各機關代表即前往致祭、與祭者二千餘人、國府派樂隊在場奏樂、蒙藏委會全體職員担任招待、其追悼秩序、(一)就位、(二)肅立、(三)奏樂、(四)主祭者蒞太師座前行獻禮、(五)主祭者復位、(六)行三鞠躬禮、(七)奏樂、(八)禮成、國府派代表汪兆銘氏主祭、葉楚傖陪祭、國民政府林主席派參軍長呂超主祭、行政院代表褚民誼、立法院代表梁寒操、司法院代表謝冠生、考試院代表戴傳賢、監察院代表鄭螺生等致祭、午前九時、班禪大師偕蒙藏委員會委員長石青陽、暨喇嘛十餘人、抵會場致祭、祭畢、山東山西、河南、陝西、察哈爾、安徽、湖北、雲南、青海、北平軍分會、南路剿匪總司令陳濟棠、暨政府在本京所屬各機關、均派代表致祭、每次祭畢均由前達賴駐京代表貢覺仲尼、阿旺堅贊等分別答禮、迄下午四時止、始告禮畢、

國府代表主祭時、並由呂參軍長宣讀祭文、詞云、『維中華民國二十三年二月十四日、國民政府謹薦馨香、致祭於護國弘化普慈圓覺大師達賴喇嘛之靈曰、崑崙之西、恒水之源代生睿哲、法統是傳、宏惟大師、撫期應世、定慧夙成、道眞默契、妥濟法座、大闡宗風天人供養、衛喀欽宗、二諦圓融、一明朗徹、鉢咒生蓮、設經點石、方期慧命、爲壽天量安邊宏教、護國綏疆、覺路妥開、靈山遽返、花雨紛飛、金棺夕掩、度生乘願、悲智無涯還伏雙樹、更演三車、慧日常明、心燈不熄、式薦芯芬、靈分來格、尙饗』

唪經地點共有兩處、班禪暨各喇嘛在考試院寧遠樓、各高僧唪經則設鷄鳴寺、班禪大師於十四晨一時起、即開始唪經、班禪坐寧遠樓經堂國府態度嚴肅、各喇嘛共十五人分坐兩旁、經堂滿陳香燭鮮花云

華三飛機
命名典禮
長寧正寧兩艦下水

漢口訊云、湖北號機及平漢一二兩號機十七日下午一時在王家墩機場、舉行命名典禮、雖天徵雨、各界參加者尙達二萬餘人、航空署特由徐培根先日到漢參加宣佈開會後、何成濬主席報告、由方本仁代表鄂空軍會報告、次國府代表何成濬、國府代表張羣、航空署長徐培根、鐵部代表、居慰台先後致詞畢、湖北號請漢口市長吳國楨夫人擲瓶、係川二十年紹酒、平漢一二兩號請劉家珍家琳兩姊妹擲香檳、次行受機禮、禮畢、三琳即成隊昇空表演各種姿勢、最後由機籍飛機師張中和另駕、機昇高表演降落傘、平安落地、即散云

上海訊云陳紹寬十七日晨赴滬、再至醫院探陳季良、下午三時參加兩砲艦下水禮、海軍在滬各級官長均到、續造長寧正寧軍砲艦二十日安放龍骨云

北平訊云、平漢鐵路全體員工捐薪三十一萬元購置平漢一二兩號飛機、業於昨日在漢口舉行命名典禮平漢路特別黨部駐平辦事處昨接漢口平漢路特別黨部來電稱、一二兩號飛機命名後、定本月二十日由漢口飛平、駐馬店鄭州石家莊皆將有停留在鄭耽擱一日、二十二日可抵北平、平漢鐵路特別黨部及空軍翔立會等、業已籌備歡迎會俟該機到平時在南苑舉行、屆時將由駐平辦事處處長李臘爲歡迎會主席、

華財部求滬銀界
籌欵三千萬

上海訊云、財部對於四千四百萬債券、要求銀行界由此籌三千萬、各商業銀行祇允總數至多二千五百萬、故要求核減現由李銘代財部向各行商洽云、

英航次主張
發展空軍

倫敦訊云、航次沙遜十六日在牛津保守黨聯合會演說、以明顯之詞、主張發展英國空軍、沙氏略謂、英國軍用飛機供戰鬬前線之用者、僅二百架、而最近之鄰國、則有九百九十七架、以歐洲現狀而論、此種情形、斷乎不可、英國片面實行裁軍、已至極點、過此限度、便於國家安全發生不利、國際聯盟非可長久維持和平者、若英國誤以日前和平狀況長久可恃則前途極爲危險、在如此形勢之下、英國應要求各國空軍平等、而求平等實現之法、宜使他國空軍減至與英國空軍平等之程度、至於軍用航空、如予以廢除、則領土上空將爲民用航空強大之國家所控制、此非英國所能爲也云云、

本日三大張

の大連汽船出帆

●青島上海行(上午十一時開)
▲青島丸　二月廿六日
▲奉天丸　二月廿八日
●天津行
▲天津丸　二月廿六日
▲長平丸　三月一日
●龍口行
▲龍平丸　月　日
●基隆高雄行
▲山西丸　月　日
▲山東丸　三月三日
●新潟伏木敦賀行
▲河北丸　二月廿五日
▲河南丸　三月六日
●芝罘清津雄基行
▲遼河丸　三月八日
●大阪神戶行
▲煙台丸　二月廿六日
●芝罘威海衛清津雄基

大連汽船株式會社

船票發售處
日本國際觀光局奉天分局　日電二三九一四 二八六三
仝 大和旅館出張所(日電四六一一)
仝 城內分局(日電三五〇三)
哈爾濱新京(長春)外各地日本國際觀光分局

大阪商船出帆

●開往門司神戶大阪(上午十時開)
▲哈爾濱丸　二月廿四日
▲烏拉爾丸　二月廿六日
▲特克瑪丸　二月廿七日
▲香港丸　三月一日
▲西亞得爾丸　三月二日
●開往天津
▲日東丸　三月三日
▲白山丸　三月十一日
●上海福州基隆高雄
▲福建丸　二月廿五日
▲盛京丸　三月八日
●開往紐約
▲山陽丸　二月廿七日

船票發售處
滿鐵沿線各站及各埠日本國際觀光局
車船連運票(往復票火車減二成輪船減一成)通用期限兩個月)大連門司神戶間輪船票(買往復票價可減、二成通用期限參個月)發售
▲專屬貨物代辦處
各地國際運輸株式會社

大阪商船株式會社大連支店

日惠通行出帆

●開往芝罘威海衛仁川
▲利通號　二月廿五日
●開往門司
▲惠康丸　月　日
●開往龍口
▲隆順丸　月　日
●開往芝罘
▲昌平丸　二月廿五日
●開往門字令尼
▲照國丸　三月一日
電話二一八、三八五二

惠通行

日阿波共同汽船出帆

●開往芝罘威海衛青島
▲十六共同丸(定期檢查中)
▲廿六共同丸　二月廿七日
●芝罘威海衛仁川、
▲卅六共同丸　二月廿八日
●開往天津
▲長山丸　三月四日
●開往仁川
▲長山丸　二月廿七日
●開往芝罘
▲十八共同丸(定期檢查中)

大連市山縣通
阿波共同汽船會社大連支店
電話五〇〇一番 六八九一番

招生廣告

奉天商科職業學校

一、班次　本屆各班均招新生
英語班　日語班
俄語班　打字班(不分國籍性別初學已學均可)
英文公牘班
二、教授　校長西人及其他教授俄人及日人直接教授易進步迅速
三、卒業　本校發給證書及保薦職業
四、報名　從速報名校址奉天三經路精德里門牌三十八號　英文打字學校

聲明滙票遺失作廢

逕啓者大同三年二月九日由四平街中央銀行滙通遼支行照付國幣一千四百元滙票第三百十號一紙遺失除向通遼支行具保領取外特此登報聲明此票勿論被日滿人拾去概作無效

通遼縣仁發合啓

失照聲明作廢

敝人事變後因遭匪患丟失衙門台街基大照兩張原照甲字四十六號領名係福泰盛四十七號領名吉順昌除呈遼源縣公署補發外此照委係被匪搶去無論輾轉落於誰手概作無效特此登報聲明

衙門台商人孫盛亭啓

各股東均鑒本公司第九十兩期結算業已完竣經監察人覆核無誤當於本月二十日開董事監察會議議決於二月二十五日午前十一時假於本公司內招開股東常會除專函通知外爲此登報公告各股東屆期早臨與議爲荷

奉天惠臨火柴股份有限公司董事會啓

招募第三次日本產業視察團員

●日程　四月三日出發奉天　四月廿三日回到奉天　共計廿一日間
●費用　金壹百貳拾五圓(包含一切之費用)
●報名期　以三月卅一日爲限
●報名所　大連市聖德街五丁目一二四　大連、營口、奉天、撫順、安東、新京、哈爾濱並各地分局　各支社分館
主催　日滿旅行協會　日本國際觀光局
後援　盛京時報
●倘有希望者將詳細日程表並報名單函索即寄

奉天紡紗廠啓事

各股東均鑒本廠大同元年及大同二年份所得紅利每股應分國幣陸圓九角除各銀行會股東由本廠逕發外其省城安東各商號由各該商會轉發各縣股東由各縣公署轉發此欵現已由本廠發出希即持紅利摺及名章前往各該處領取爲荷

標賣沒收機器呢絨廣告

現本行沒收北華商店欠欵押品大宗絨呢及東興帆布工廠全部機器茲擬全行分別標賣如有願買者請於三月五日以前先來本行接洽驗看前項機器絨呢然後投價標買即希賜顧爲荷特此廣告

大同三年二月二十日

滿洲中央銀行奉天分行

一個月爲眞師養成隨時入學備有宿舍男女兼收宿舍費一個月八圓
求職迅速
國際美術照像學院招生
日語科二個月畢業學費書籍費合計一個月壹圓三毛
奉天市小西邊門裏斗母宮

欠債包辦　底利融貸相談

花と植木
薔薇、西洋躑躅、庭園用樹、室內裝飾樹、盆栽、觀賞樹、蘭、萬年青、春植球根、草花種子、菊、朝顏(牽牛花)果樹苗木、無費奉贈春季花總目錄
兵庫縣川邊郡三木
攝津穎光園

奉天美術專門美專函授學校招生

專門部西洋畫系藝術師範係體育音樂系女子新生插班生共六十名由二月一日起始報名二月二十六日試驗資格學生有證明書者免試 函授部鉛筆畫科炭粉肖像科色粉肖像科國畫科水彩畫科油畫肖像科隨時報名入學開學日期三月一日各部詳章函索附郵票二分

校址奉天小河沿

遺失証書聲明作廢

爲登報事鄙人日昨乘車晃唐致將趙萬海由奉天省立第一師範新師第七級所得之第六號畢業証書及趙王璞由瀋陽縣立師範講習科第五級所得之畢業證明書一併失去是以無論何人拾得蓋作廢紙特此聲明

趙 王璞 萬海 同啓

西安縣馬路建築委員會佈告

爲佈告事查本會擬標修城內大什街石路業經議決通過在案茲定於三月十日下午一時在本會「會址暫假縣署山政科」當衆開標凡欲承包此項工程者仰自佈告之日起至開標前一日止每日上午九時至下午三時隨時携帶押款國幣壹千元（此項押款不得標者當時發還得標者開工就緒發還）屆期不來投者全數沒收）來會領取圖樣說明書及標單等項切實估計屆期到場親投以憑去取幸勿觀望自悞此佈

失照聲明

啓者敝人不愼致將商埠十二緯路南二百七十一號地一段畝數四分柒厘三毫之永租地照於大同二年十一月三日丟失此後該照無論落於滿外人手一概作廢特此聲明

奉天十間房萬成館李炳蓮啓

鞍山分館啓事

敬啓者敝分館創設有年爲對於地方消息靈通起見特聘傅金廷爲鞍山盛京時報分館記者望各界有訂本報及刊登廣告者請向傅君接洽可也

美利堅對日態度頓和緩

對滿不承認主義不久即放棄說

紐約泰晤士報確信揭載

【紐約二十二日電】羅斯福大總領就任以來、美國之對日態度、雖頗爲注目、但據二十二日、紐約泰晤士報華盛頓之特電云、美國態度、比較胡佛政權時代、頓形和緩、該新聞雖非公式、但以確信之報告、有如左之揭載、美國關于今后與日本間必惹起之滿洲國問題、並其他問題、或取妥協的態度、日美兩國之所謂緊張情勢、有甚誇大之感、但日本友交的態度、於日美關係之改善、與以良好影響、如此進行時、想斯齊穆遜氏之滿洲國不承認主義、不遠即可放棄云云、

羅斯福縱不輕言 大勢已堪洞察

又華盛頓電 美國美大總統、現因處有報告、謂美國政府、對滿洲國態度、已經轉向等情、特擬定未與國務長官協議以前、政府之態度、斷不得言明等意、依此點觀之、羅大總統決以該問題爲重要問題、倘未經仔細研究後、無論何事、都難明言、以表示極愼重之態度、再法國之財閥、在滿洲國盛行活躍、已屬不可掩之事實、因之美國國內、盛傳法國對滿洲國態度將有變更等語、又因聯此事之美國、非常希望在東洋開拓市場、不適美國即與法國同樣、而爲對滿洲國態度轉向說之抬頭、殊惹各方面之注意、

山西經濟大恐慌

【北平二十三日電】據太原來電、最近山西之商況、特別不振、太原六十餘家之錢莊中有三分之一、破產關閉、其他大小商店之倒閉者、尙在續出中、現出一大經濟恐慌時代、

共匪振旅逼潯 相距僅五英里

二十一日午夜沙河鎭失守

【九江二十二日】共匪聯隊、自二十日進佔離潯僅十英里之瑞昌後、尙乘勢繼續進犯、二十一日午夜、竟佔領沙河鎭、該地離潯僅五英里、幾乎在指顧間、警訊傳至、九江震駭、以致上游南昌方面、亦極其恐慌、日艦保津號、已于二十二日晨、由漢抵潯、以資護僑、

察宋赴魯

【天津二十三日電】察哈爾省主席宋哲元、於二十二日赴濟南、宋哲元並爲出席於山東要人之重要會議、預定於旬日後回任、

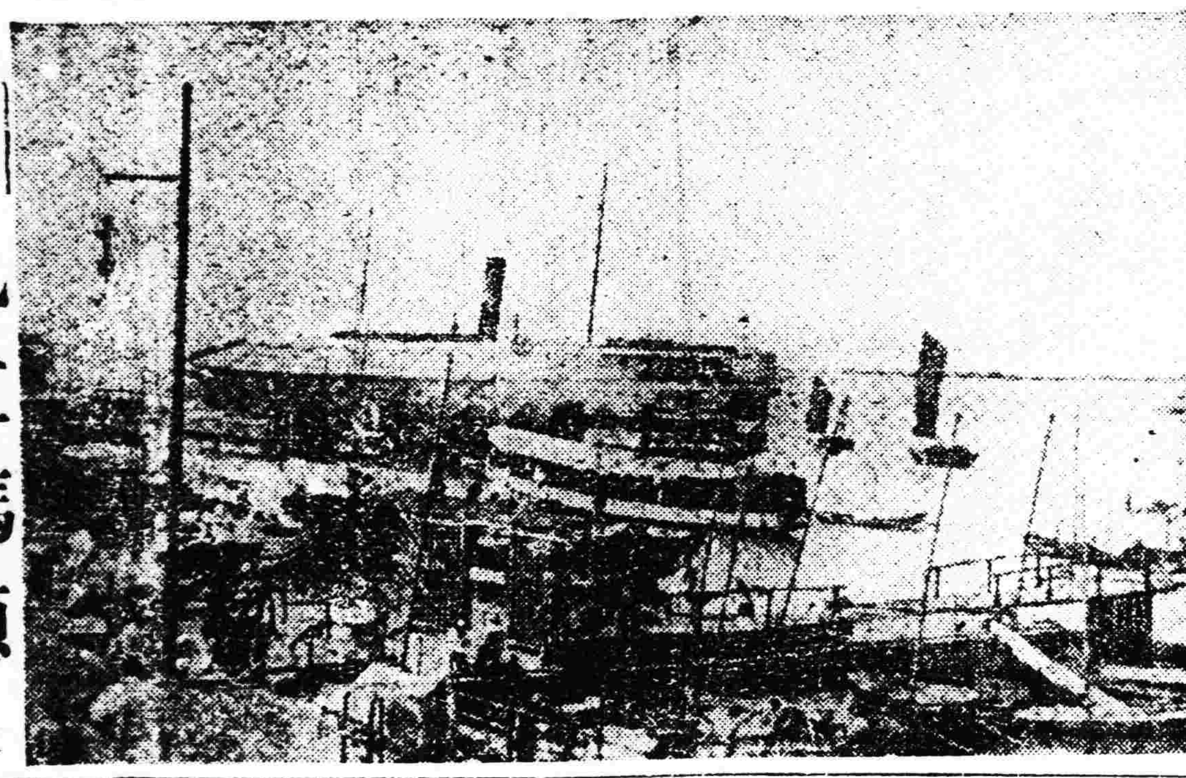

寫眞 九江碼頭

深不得淺不得中國苦矣

津關對滿雜糧認爲外國品 二十三日起徵收入口稅

【天津二十三日】從前廣東海關當局、對于由滿洲國輸入之雜糧、會國將課稅之旨、發出佈告、但本日天津海關當局、亦發出同樣佈告、中國方面海關、原來僅課由外國輸入之雜穀稅、對中國國土內移入之雜糧、曾有不課稅之原則、但此次之佈告、係鑑於滿洲國之特殊事情之臨時辦法、遂以滿洲國來之雜糧、視同外國品而課稅、國民政府由於經濟上之立場、實質的遂至不得不承認滿洲國之情態、以上之稅率、爲去年十二月上旬所公佈、蓋適用由外國輸入雜糧之稅率、

打倒南京政府陰謀敗露

【上海二十二日電】南京警備司令部、曾接探報、打倒國民政府之陰謀、在秘密進行中等情、週來經當局極力調查之結果、乃于昨夜分派幹探、以迅雷不及掩耳之勢、逮捕反動結社領袖二十餘人、並搜獲多數文件、

津浦路收入

南京訊云、津浦路去年營業收入總數二千萬、但開支及償還後無贏餘、路局爲謀行車安全計、已換新枕木十之六、行車時間正計劃縮短、機車承力已由六百噸增至九百噸、最近並新購機車十六輛云、

日俄漁區問題 即可圓滿解決

惟換算率尙待折衝

【東京廿三日電】駐日蘇俄大使、廿二日與廣田外相會見之際、言及北樺問題後、更關於廿一日在浦參衛執行之俄領漁區投標事、對於日本之抗議、基於本國之訓令、廿日之漁區競賣、日本側由於保証金之不足、投標爲全部無效、關於投標之貴國之提議、特加充分參酌後、認爲正當之旨、已經言明、右項之正當之意義、對於廿一日之投標、當然取消、加於日本側之投標無效、而爲有効者也、於是日本側主張之現行盧布換算率三毛一分五厘、與蘇俄側不法固持之七毛五分案之換算率問題、並一方的換算率提高之違反條約協定問題、留待後日、現時日方三十餘之投標有効漁區、今後由於政府間之交涉、而成復活狀、日外務省、對於蘇俄之措置、認爲當然、關於違反條約之事實、將作嚴追到底之方針、

菲島議會否決獨立案後 美猶思實現到底

不惜放棄軍事根據地

【華盛頓二十一日電】菲律賓獨立法、經菲律賓議會否決、致失効力後、美國政府尙希望菲律賓之獨立、以放棄菲律賓所有之海陸軍根據地、爲菲律賓側承諾該法之交換條件爲妥協案、現在考慮中、目下馬尼拉華盛頓間、以電報相照會、於現在之菲律賓獨立法、認爲菲律賓之獨立、然海陸軍根據地、屬於美國、有繼續保有之條項、因斯之故、假如菲律賓之獨立認可時、而美國之軍事統制、仍繼續施行、其獨立之實現難成、故反對之、於是有項新提案、於十五年后、菲律賓完全成爲共和國時、則美國將與菲律賓完全呈斷絕關係之現象、

川軍剿匪第二期計劃

北平訊云、劉湘電平、謂第二期進攻計劃業已下令頒布、各指揮準十八日前回防、部署進攻事宜、並限一月內肅淸通南巴殘匪原文如下、(上略)徐匪實力確已損失三分之二、現各路軍指揮官在省會議完畢所有第二期全體進攻計劃均已分別決定、業經下令頒布、各該指揮均抱奮勇殺賊決心、準於巧(十八)日前各回原防、部署進攻事宜、並限一月內將通南巴殘匪徹底肅淸、特聞劉湘刪(十五日)亥、

漢口訊云、徐源泉十六日電綏署報告云、竄鄂豫邊境之匪連日經職部張師芮旅向該匪堵擊情形、迭經電稟計邀鈞鑒、頃據張師長電稱、豫匪確在襄陽東南之罐子口上王家集一帶盤踞芮旅長率隊由新街向該匪進剿、甫經接觸、匪即北竄荒代旅長率隊向該匪橫擊、激戰約三小時、匪不支、紛向黃家集及雙溝一帶逃竄、我軍追抵黃家集以南、因天太晚宿營、擬待天明即跟踪追擊、計斃匪約二百餘名、奪獲步槍三十七支、並擊落肉票百餘名、

德縱火案三人已入俄籍

柏林訊云、德國衆院縱火案保加利亞國被告共產黨黨員迪米托夫、唐尼夫及浦甬夫三人雖經勒不衆格城最高法院判決無罪、但仍由德國警察拘押、三人現已入蘇聯國籍、俄國駐德大使頃以此事正式通知德政府、並詢問三人何時可以釋放云云、

俄波商定延長不侵約

瓦薩訊云、十七日此地宣布延長俄波不侵犯條約、近數星期中、波外長伯克及我外長李維諾夫在莫斯科商談、乃作此項決定、波俄外長談話結果、決將兩國不侵約從三年延長至十年、如此則與波德不侵約平行矣今、日宣言並稱、俄波兩外長已同意在克夫尼開會、以恢復波蘭與立陶宛之常態、此乃波羅的海諸國不侵約之先決條件也、

東京遙弔比皇大葬式典

【東京二十二日電】比利時皇帝亞爾貝一世陛下之殯葬式二十二日、在不魯舍爾盛大舉行、在東京亦於本日午前十一時、在小石川區關口台町之天主教教會、由比利時大使館主辦遙拜式、嚴肅舉行、是日代表天皇皇后兩陛下之秩父宮同妃兩殿下、亦前往參列、此外尙有廣田外相、林陸相、大角海相等各閣僚、及幣原喜十郎、芳澤謙吉等之前外相以下、朝野名士、亦多數參列、

日英通商會議 猶非正式繼續

【倫敦二十二日電】日英通商協議會、前後僅作二次會商、早爲地理的區域之暗礁、陷於不能進行狀態、日本代表部、二十一日夜、接紡績聯合會之訓令、更於二十二日午后與松平大使及其他大使館當局、交換協議種種對策、一方蘭克夏紡聯團之代表巴魯氏、並施德立德氏等、依然與在倫敦之岡田、巴魯兩首席代表間、關於打開局面策、繼續作私的會談、

灤礦潮解決

唐山訊云、馬家溝罷工風潮十六日夜有工人代表四人、到唐山礦務總局、與礦務當局談判、至十一商議妥協、決定仿照唐山辦法、每人發給獎勵金八日工資、馬家溝礦十七日晨十時恢復照常工作、本報昨接唐山公安局來函、陳述開灤礦潮情形、原函云、(上略)頃閱貴報二月十三日所載唐山工潮經過、事實頗有出入、查風潮起後保安隊負責人員除根據固有立場、向工人剴切勸導、及對礦務局人員財產切實保護外並未代工人向礦有所要求、嗣經礦方由電話向天津總局商得解決辦法後、請求敝局趙局長向工人轉商、當時礦局人員既不肯出室與工人直接談判工人代表又因避免嫌疑、不肯進內與礦局磋商解決辦法、亦乏適行途徑、不得已應礦方之請求依礦方自定之辦法、步驟往返轉達雙方乃告妥協、所謂保安隊要求礦局承認工人條件、不但絕無此事、亦屬絕無此理、至工人在院中焚燒廢材、乃迫於天寒、借此取暖、亦非即係縱火行爲、此當之實在情形、用特函請更正、藉明眞相、專此順頌安、唐山公安局啓

臨時代揆 高橋藏相或將

【東京二十三日電】因齋藤首相在療養疾病中、關于臨時代理首相、設定問題之貴衆兩院、在貴族方面、頗有強硬之要求、故其結果、頗堪重視、但政府當局、擬依二十五日午後稻田博士、再度診斷之結果、首相之病態、再不見瘉、如二十六日尙不能登院時、則貴族院、因有予算審議之關係、故斷然決定設置臨時代理首相、觀測或以高橋藏相代理臨時首相、當答辯之任、

閩剿匪軍事

七路軍兩師抵豫 張將赴漢督部暫不南調

南京訊云、豫鄂皖三省剿匪總部有移設新鄉之擬議、該地控制黃河南北、且扼平漢道清兩路之衝要、於南北軍事上聯絡、自較設鄂爲宜、至張學良就副司令之職、是否在鄂抑或俟總部移豫後舉行、刻尙未定、又軍委會以閩變敉平後、關於該省一切軍事善後事宜、除令由該省主席陳儀負責辦理外、昨並派該會辦公廳副主任林蔚前往、

上海訊云、米春霖談、張學良下週晉京、轉漢就職、舊部駐防華北、頗爲重要、且豫鄂皖剿匪部隊支配故暫不南開、

杭州訊云、十五日大舉進犯大橋頭及開化邊境之赤匪、經浙保安隊痛擊後、截至十六日晨十時已向饒德興方面潰竄、開化現已平安、

南昌訊云、資溪團隊獲蘇府主席粲工政部長李森馳一名、行營已電令迅速就地槍決、並給該團隊洋五百元示獎、

又訊、前方剿匪軍事迭獲勝利、行營感化院又接到自前方解來之大批投誠俘虜、據一投誠之僞閩政委談、匪經國軍痛剿、狼狽潰竄、內部空虛異常匪心渙散、統願向國軍投誠、

福州訊云、閩北剿匪軍事進行甚順利、冷欣師團收沙縣城及兩部進展極速、盧興邦部連日與匪激戰甚烈、匪難得逞、軍委會令蔣鼎文飭各路民軍靜候整編、王得妥勤令、第十師派隊肅淸屛南土匪、

徐州訊云、十九路軍改編第七路軍後、津浦路備車六列、連日過徐運汴、歸劉峙指揮、十七日運竣、

又訊、前十九路軍十六日由浦口過徐六列車、陸續西運、七十八師駐歸德、六十師駐汴師長陳沛、十六日晚率三團兵車過徐據語記者、十九路軍下級幹部深明大義、對陳銘樞叛變不願作工具、故解決迅速、否則兩敗俱傷、亦決不能如斯順利也、現改編已就緒、六十及七十八兩師駐豫、由劉峙負責補充、將加以整旅、俾成勁旅、毛維壽張炎不久北來、駐地未定、蔡廷鍇已擺脫軍隊、沈光漢區壽年等已出洋、現該軍十分之八歸順中央、岩龍殘軍由陳濟棠收編

福州訊云、伍誠仁等部開赴閩封歸德後、惠安莆田等縣防務、由李默庵劉敉等部接駐、並積極辦理善後、軍政部委王勁修爲興泉永警備司令、所部隊伍即以興泉永各地編餘部隊整編訓練、八十八師長孫元良抵延平晤劉和鼎、商剿閩北殘赤、

又訊、第七路軍所部六十師陳沛部及七十八師文朝籍部、由莆一川帶乘輪離閩後、全部開往封歸德、四十九師佐誠仁部亦於十三日由莆田分乘四輪、開往蚌埠集中、六十一師楊步飛部除因叛變之粵籍兵士二千餘人發資運往香港遣散外、其餘亦由秀嶼往廈門、分乘海輪開往蚌埠、此次所編爲第七路軍者、僅六十、六十一四十九、七十八各師之殘餘部隊、每師三團、至十九路軍原有之補充師譚啓秀部、及閩東警備司令丘兆琛部潰散繳械後亦經當局遣散回籍、計前後由同粵者達萬人左右、該軍原有廈門、涵江、福州、峽兜登輪公積金二百餘萬元、各師分存五六十萬元、此次失敗分散後高級軍官如團長旅長師長等、各分公積金一二萬元、補充師方面亦由各師湊足給予五十萬元、其上中下級青年軍官中央爲深造幹部人才起見、已分別保送前往洛陽軍校及南京陸軍大學肄業、第七路軍全部離閩後、閩省軍事方面繼續進行者即爲改編民軍與剿共兩事、查各方前此所收編之民軍司令指揮隊長不下七十餘人、現均已奉令將上述名義取消、按所收編民軍多在閩南方面、現花名冊、槍械表均已呈送到省、閩南各派民軍總數達四萬餘人、其中二萬人左右、原爲各縣保衛團、被民軍強迫改編者、現保安處長陳儀、副處長蕭乾已嚴加訓練至剩共一節、現衛將保安處組織就緒、民軍俟點驗後改編爲保安隊、亦由處派立煌部李默庵、湯恩伯、冷欣譚道源四師已向溪尤沙縣永安一帶共匪包圍、劉和鼎、盧興邦、周志群、陳明仁四師亦協同前進、八十八師孫元良部、現亦由省開往閩北助剿云、

翁文灝傷勢甚重

已由武康移杭治療

杭州訊云、中國研究院地質調查所主任翁文灝十六日偕同事王某由京杭國道來杭、中午過長興、王赴煤礦調查煤氣爆發慘案、即下車、翁乃來杭、三時過晃興前進更埔溪附近洋橋邊、司機不愼、致觸橋柱、氣缸爆裂、至下午四時許、由經過長途汽車發見、乃送武康醫院醫治、即電杭請外科王吉人等急救、旋於十七日晨一時半移杭療治、三時許抵杭、現在廣濟醫院據醫云、其傷勢在左肩破、額傷、鼻破、唇裂口鼻溢血傷勢甚重、惟可無性命之憂、一面已電翁家屬通知近狀、下午可到、

又訊牛惠霖適在杭、十七晨往視翁傷勢、對治療須有人負責、即由陳布雷電滬翁之親家壽毅成及翁小姐、翁女一時半可抵杭、同時牛惠滬華爾醫生、亦由陳電滬張及蔡子氏等商議治法、翁傷甚重、左眉下骨、顴骨均破流血甚多、神志尙淸服藥等均能自理、翁欲移滬、牛謂一時不能移動、將於下午六時再施二次診察云、

時聞社云、地質調查所所長翁文灝十六日由京乘汽車循京杭國道赴杭、辦理私事途中發生汽車互撞慘劇、翁受重傷此間翁氏家屬、(未完)

鄂南匪區情形（續）

零星殘匪短期內可肅淸 善後設施現正計劃進行

整理捐稅

查鄂南轄境爲陽大蒲咸崇鄂兩道八縣、大都僻處山陬或近湖澤、年來匪衆利爲連藪、以致災害彌深、荒涼特甚、近雖漸次收復、而各當地貪汚土劣、竟多藉辦地方善後美名、搜刮民膏、互飽私囊、劫後餘生、其幸而免遭匪戮者亦將死於土劣操縱宰割之下、足證迫人匪窟、而不自拔之民衆、未始非地方政治不良有以致之、今後欲謀興復農村、端在減輕人民負擔、並革除征納積弊、務使稅收點滴歸公、於民無擾、刻已頒定整理田賦施行細則、嚴令各縣積極遵辦、俾資開源節流、以奠定各項建設經費之基礎、

教育施設

鄂南連年陷於匪禍、傢處叢山僻壤、故文化落後、較昔尤甚、年匪衆利用民智簡單、肆意宣傳赤化、因而匪特深、流毒益厲、欲圖根本救濟、端在教育之普及、現陳氏初步計劃、決先推行識字運動、暫就大冶劃設十四保爲試驗區、每保各設識字委員會專司其事、凡年在十四歲以上四十五歲以下之民、均須參加識字、如經相當時日之教授、仍不識字者、即酌予處罰、以示懲儆、移該罰金以獎給識字成績較優之份子、藉資鼓勵、至其整個教育推行計劃、則分學校教育、社會教育、義務教育、他如校館舍之修理與準備、經費整理與擴充、師資之檢定與訓練、暨教材之選擇與編纂、均各有精密規定、並另頒訂民衆學校暫行辦法綱要、及農村學校計劃書亦即剋期實施云、(完)

行市　廿三日

條銀標金

倫敦銀塊現銀 二〇片二分一
仝　遠期 二〇片一六分九
紐約銀塊現行 四六仙
孟買銀塊 五六割比八分五
上海標金 午前
開行 九四一圓四　大價 九四一圓九
下市 九三八圓五　小價 九三七圓三
午後開行 九三七圓二

中外匯兌

英美滙兌 五弗〇七仙
美日滙兌 二九弗六分一
日美滙兌 三〇弗八分七
美國上海滙兌 三〇弗〇一七
上海東滙 一一七圓二
上海美滙 三五弗八分一
上海英滙 一先四片八分五

各地錢鈔

奉天城內滙兌　現洋票滙上海 金票滙上海中銀 現洋票滙中交 天津 一、〇二六
大連滙上海 九六圓二〇
大連滙烟台 九六圓二五
安東滙上海 七二五元〇〇

奉天 ●日站金票對國幣 午前 午後
開行 八七、一〇 ／ 下市 八七、四〇 ／ 大價 八七、四〇 ／ 小價 八七、一〇 ／ 妥數 六八萬
●全國幣對金票現行 九點 一一四、五〇 一點 一一四、一〇 ／ 十點 一一四、五〇 二點 一一四、九〇 ／ 十一點 一一四、四五 三點 一一一、九〇
●鈔票行 開行 一〇、六六 ／ 下市 一〇、六八 ／ 大價 一〇、六八 ／ 小價 一〇、六六 ／ 妥數 一四萬 一千
●同現行 九點 一〇六、四五 一點 一〇六、七〇 ／ 十點 一〇六、五〇 二點 一〇六、一〇 ／ 十一點 一〇六、七〇 二點
●奉天城內錢鈔 大洋換金票 一、一四五 ／ 鈔票換現大洋 一、〇六七 ／ 哈大洋換現大洋 一、〇八〇 ／ 天津中交票換現洋 一、〇二六

大連 ●鈔票對金票(午前市) 近卯 遠卯
開行 一二三、一〇 一二三、四〇 ／ 下市 一二三、〇五 一二三、三〇 ／ 大價 一二三、三〇 一二三、七〇 ／ 小價 一二三、〇五 一二三、三〇 ／ 妥數 二六一萬 五一七萬
●同現行(午前)(午後) 九點 一二三、二〇 一點 ／ 十點 一二三、一五 二點 ／ 十一點 一二三、〇 三點 一一七四五
●鈔票對小洋票現行 一四〇、〇〇
●現洋票對鈔票現行 九五、七二五

安東 ●鎭平銀對金票 午前 午後
近卯開 一六、二八 一六二六 ／ 又下市 …… ／ 遠卯開 一六、三〇 一六二九 ／ 又下市 ……

開原 ●金票對國幣現行(午前)(午後)
九點 一一四、四〇 一點 一一四〇〇 ／ 十點 一一四、四〇 二點 一一四四〇 ／ 十一點 一一四七〇 三點 一一四九〇

新京 ●鈔票對金票 一二二、二〇 ／ ●現洋票對金票 一一四、五〇 ／ ●鈔票對現洋票 九三、七五

哈埠 ●國幣對金票現行 午前 午後
十時半 一二、四三二時 …… ／ 十一時 一一、四三三 ……

各地豆糧

奉天 ●日站大豆百片大洋 午前開行 午後開行
月 …… …… ／ 月 …… …… ／ 月 …… …… ／ 月 …… ……

奉大市內豆糧
大豆 〇、八〇 ／ 豆餅 一、一〇 ／ 豆油 一、〇二 ／ 白小豆 一、一〇 ／ 小豆 一、〇〇 ／ 花小豆 〇、九〇 ／ 吉豆 一、一〇 ／ 合豆 〇、六五 ／ 青豆 〇、七五 ／ 麻豆 一、一〇 ／ 豌豆 一、一〇 ／ 稗子 〇、六〇 ／ 谷子 〇、五〇 ／ 䅟子 〇、三三
糜子 〇、四七 ／ 稻子 〇、九〇 ／ 大麥 〇、六〇 ／ 小麥 〇、六〇 ／ 高粱 〇、五三 ／ 包米 〇、五二 ／ 稉米 一、五五 ／ 元米 一、二〇 ／ 小米 〇、九〇 ／ 江米 一、五〇 ／ 粉米 〇、七五 ／ 稻米 二、一〇 ／ 糜米 〇、八五 ／ 秫米 〇、七〇 ／ 芝麻 一、五〇

大連 ●大豆(百斤、鈔票價) 午前開行 午後開行
現貨 三、二四 ／ 現帶袋 …… ／ 二月底 三、二二 ／ 三月底 三、二五 ／ 四月底 三、三一 ／ 五月底 三、三五 ／ 六月底 三、三八
●豆餅(塊、鈔票價) 午前(開行) 午後(開行)
現行 一、〇八五 ／ 三月 一、〇八〇 ／ 四月半 一、〇九〇 ／ 五月半 一、一〇〇 ／ 六月半 一、一一〇 ／ 七月半 ……
●豆油(壹箱、鈔票價) 午前(開行) (午後)(開行)
現行 八二〇 ／ 二月半 八二〇 ／ 七月半 ……
●高粱(百斤、鈔票價) 午前(開行) 午後(開行)
現行 一、七五 ／ 二月底 一、七六 ／ 三月底 …… ／ 四月底 一、八二 ／ 五月底 一、八四 ／ 六月底 一、八七
●大連麻袋(一枚、金票價)
現貨 三、八一 ／ 三月卯 三、八〇 ／ 四月卯 三、七九 ／ 五月卯 三、八〇 ／ 妥數 五萬 萬

新京 ●大豆(一石、鈔票價)(前午開行)午後開行
現行 七七五 ／ 三月半 …… ／ 四月半 …… ／ 五月半 ……
●高粱(一石、鈔票價) 午前(開行) 午後(開行)
現行 三六〇 ／ 三月半 …… ／ 四月半 …… ／ 五月半 ……

哈埠 ●大豆(壹甫特現洋價) 午前開行 午後開行
三月半 〇四九五 ／ 四月半 …… ／ 五月半 〇五二〇
●小麥(仝上) 午前(開行) 午後(開行)
三月半 一三五 ／ 四月半 …… ／ 五月半 一二三

國外商品

●美國棉花(仙) 錢
三月卯 一一仙〇〇 ／ 五月卯 一一仙一七 ／ 七月卯 一一仙三三 ／ 十月卯 一一仙四七 ／ 十二月 一一仙六一 ／ 一月卯 一一仙六六 ／ 現行 一二仙四〇
●印度棉花(圓) 二十錢(跌)
羅卜吉印 二〇八 留比 ／ 沃課拉印 一八〇 留比 ／ 高邊魯印 一三七 留比
●大阪棉花 近卯 …… ／ 遠卯 六二、一〇
●大阪三品(棉絲)(壹梱)金票價 午前(開行) (午後開行)
二月底 二〇九、〇〇 ／ 三月底 二〇八、〇〇 ／ 四月底 二〇二、四〇 ／ 五月底 二〇〇、九〇 ／ 六月底 二〇〇、三〇 ／ 七月底 二〇〇、九〇 ／ 八月底 二〇一、三〇 ／ 午後 [illegible]
●大阪綿布現行
龍 六、七〇 ／ 人顔 七、一五〇 ／ 白羊 四、八一 ／ [illegible]
●橫濱生絲 現貨 近卯 六二一〇 ／ 遠卯 六三五〇〇
●神戶豆餅
二月底 三、一六 ／ 三月底 三、一七 ／ 四月底 …… ／ 五月底 …… ／ 六月底 三、一九

美味滋養

赤玉牌葡萄酒

血不足故爲貧血設法增血可矣病質簡單！即療法簡單！此無他策即請常飲營養價値極强之赤玉酒保養爲要有病者持久連用是幸

哈佛司

振動不感鐘

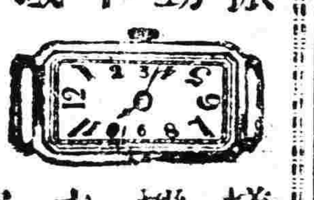

樣式新奇　機器堅固　走時準確　定價抵廉

合名無限公司　森洋行

本行電話　奉天春日町八番地　日長二〇三一・三七二二
分行電話　大連連鎖商店街銀座通　長四一三二・四一三二
分行電話　新京中央通四八番地　長三八七三番
出張所電話　遼陽幸町六番地　一〇九番

優待滿人◎特別減價

洋服◎男女學生服

小孩服◎婦人服

横濱商行　奉天春日町一番地

新高香蕉糖

新高糖果環球第一

蕉蜜化糖香味佳絕

撫順商館内　鶴屋商店

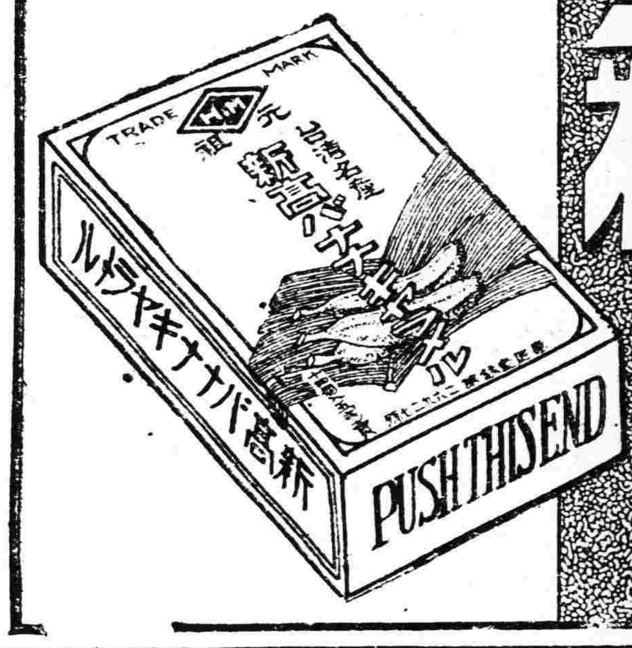

完全代替母乳之二大製品

森永牛奶粉

森永煉乳

新鮮純良　滋養豐富

最易飲用　老幼均適

森永糖果公司

大連市雲井町二七番地・電話九八六六番

籌備慶祝 節節進行

工事開始 討論警備

關於大典期間奉天地方官民舉行之慶祝大會式、業由奉天市政公署方面、召集滿日各方關係者、于本月上旬、特開會議、已誌本報、茲當局因大典期間、日期已迫、爲籌備既定之各項、從事實施起見、已於二十三日開始布置、擬定在大西小西邊門、搭蓋慶祝牌樓、及大小西城門上建慶祝紀念塔各一座、並慶祝時大會場之故宮十王亭內講壇等各項工事、均於是日開始工作、餘如各項市民娛樂餘興演劇、並映演電影等項、亦經接洽妥協、計南北市場及城內戲電影園各一處、於三月一日起、公演三日、至三日止、准許市民免費入內觀覽、此外即爲高蹺龍燈殃歌等項、遊行於市內云、

關於大典之慶祝宴、除關於壇明、限於二十五日前轉報到各機關團體、以及日方機關領袖、及官紳有力者、共計三千五百名、均由省署給券入場、參與飲宴外、關於各機關委任官以下者、均賜予酒肴料一封、各省市立學校學生等、無論其已否參加、均由當局酌予發給約值國幣一角之菓子一袋、

關於大典慶祝期間、市內臨時警備之辦法、亦由瀋陽警察廳方面、於二十三日在該廳召集警察各區署隊長、以及警察第一第二大隊長、及瀋陽縣警務局長等、於當日下午開會、協商分配辦法云、

後、除分行外、合亟檢同調查表、令仰各該縣遵照、務須填報來署、以憑彙轉、勿延此令、

石油外商 競售甚烈

蘇俄石油、獲得滿洲市場之美孚行、作競爭運動、與滿洲國發展同時、逐日增進其熾烈、去年十月以降、隨滿俄關係之惡北、蘇俄石油進出滿洲受一頓挫之機、美孚行以好機不可錯過、作獲得北滿市場之狂奔、結果、擴張相當之販賣路、最近乘滿俄關係之好轉、蘇聯石油、再依據賤賣政策、擴張市場、大事賣出、美孚行極度狼狽、與迭基薩斯、亞細亞、張共同戰線、決意與之對抗、圍繞滿洲市場、蘇俄石油、對美孚行、亞細亞迭基薩斯之市場爭奪戰、依據滿洲國之進展、與各國之對滿投資運動、愈形白熱化、頗堪注視云、

瀋縣再派員 調查村長

瀋陽縣公署、前爲整頓村務曾派員調查村長劣跡、已見本報、茲查村長係慶凱、闞俊忱等十餘人、匿賬苛派、把持會務、吞摟舞欺、陷害商民、均派遣代表于永祥、文均寶、徐春林等呈控、特於二十二日再派委員三人下鄉、往各村調查、以明眞相云、

天氣豫報

廿四 南西風 晴

廿三日溫度 最高 零下一度六 最低 零下九度八

近聯日華 遠達歐美

都門無電放送 業已準備就緒

【新京專訊】滿洲電信電話會社新京工務所寬城子送信所孟家屯受信所、新京放送所、中央操縱所、均已完成、擬於四月開始國際通電、惟三月一日、首將即位大典之實況、向國外放送、業已準備就緒、幷聞該會社鑑於日滿兩國間之特殊親善關係、及歐美其他各國、與滿洲國有關係之地點、已於去年五月、以二百五十萬圓鉅金、若手建設工事、即將告竣、該無線台收發全滿及華北之一切歐文電信、幷提攜日本遞信者、及國際電信電話會社、以期參與世界之無線電信電話網、且於業務開始後、先施於新京及東京、大阪、北美舊金山、德國伯林等間之通電、更於新京東京間設施直通無線電話、以資直接通話、滿洲國內各地之電話、與日本內地之電話、均許加入、又歐文通信、僅以一分鐘、能送二百語之迅速高度、誠爲世人所最期望云、

省令各縣催報 地方團體

奉天省署訓令各縣、爲令飭事、案奉文敎部訓令、第九號內開查本部爲謀社會敎化團體進展起見、對於各地方團體組織、亟應詳加調查、茲特製發團體組織調查表一種、仰即轉飭所屬、分發各團體、迅予

全省縣長會議 提前舉行

奉天省公署、爲謀刷新省內各縣地方之行政、並肇尙本年省內之治安、曾於本月上旬、通飭各縣長等、定於三月下旬在省垣召開全省縣長會議、業誌報端、茲聞是項會議、爲提前舉行計、業由省署於二十三日通飭各縣長、改於三月十日以後、在奉天省垣舉行各縣縣長、應於十日以前即行到省報到云、

實業廳籌開 水利會議

奉天實業廳、以現值春令、天氣和暖、各河解凍在即、關於水利一項、例須召開全省水利會議、分召各縣水利局長、均行來省、參加會議、擬定下月上旬舉行、以便公決施行云、

國柱擁護聯合會 慶祝飛機將前來

東隣國柱擁護聯合會、當我國實施帝制時、爲捧呈賀詞、暨慰問在滿日兵將士起見、操縱薩盧莫遜A二號飛機、定於廿六日由日抵安東、三月一日晉京、捧遞賀狀后、預定三日離京赴奉云、

新帝登極日 四海謳歌時

協和會決定 作廣大宣傳

【新京專訊】滿洲國協和會爲謀完成其最初使命、對於該會名譽總裁溥執政之登皇位盛典、除表示慶祝外、幷有盡忠報國之赤誠、決將此次帝制實施之眞義、施行廣大之宣傳、訂於本月下旬、在奉吉、哈、齊、海、熱、間島等處、招開地方聯合協議會兩日、該地方會閉後、更自二十八日至三月二日、在新京召開全國聯合協議會三日、協議敎化之宣傳、及運動方法、現已向各地事務局通飭屆期到會、預定人員、有新京管轄內二十一人、奉天管轄內二十四人、吉林管轄八名、間島管轄內七人、哈爾濱管轄內十五人、齊齊哈爾管轄內十一人、海拉爾管轄內二人、熱河管轄內五人、共計九十一人、茲將該會預定敎化之宣傳運動方法、略記如左、

(甲)運動實施期間分爲三期、

一、第一期爲三月一日以前、

二、第二期三月一日至七日在新京開全國民慶祝大會、

第三期三月七日至三月末日地方開慶祝大會、三、

(乙)運動方法、

一、帝政謳歌運動、分爲國民慶祝大會、國民宣誓大會、

二、敎化運動、

分爲講演宣傳、(組織講演部之外在各地派遣遊說班開座議會)、文章宣傳(組織編輯委員會、利用各地新聞、雜誌協和會報、及作小冊子、紀念照帖)、幻片宣傳、(組織巡映班攜帶映機及幻燈、公開照映)、西洋景宣傳(備置十架、將全國十分區以三個月之期間巡回全國僻地方、)一般宣傳等五項、其所用方法、小冊傳單等印刷費八萬八千元、頒布全國、)

三、紀念運動、

分爲建設協和會館、(新京建設記念塔)、建設充當國民俱樂場、(爲民族協和延設記念塔)、

建設協和森林、(在新京選定相當地域、組設委員積極籌備)、

此外各地方事務局、隨時施行日滿學生交歡會、青少年國國之結合、及其他施藥救濟等事、又該會興辦之帝政實施全國慶祝大會、以三月一日至三日爲期、現已組成委員會、從事籌備、禮場在新京大和旅館該處祝典禮終了、由委員長向皇帝捧呈賀表、并舉行慶祝宴會、茲覓誌其秩序單如左、

一、入場

一、奏樂

一、向國旗行最敬禮、

一、合唱國歌、

一、開會之詞、

一、開協議會之宗旨、

一、報告協和會現況、

一、名譽總裁訓詞、

一、會長訓詞、

一、來賓祝詞、

一、祝電披露、

一、議事、

一、關於帝政實施之聲明決議、

議事件、

一、捧呈賀表、

一、宣誓、

一、閉會之詞、

一、奏樂退場、

一、宴會、

其地方慶祝大會、在三月一日施行、省公署、縣公署、特別市政公署爲中心機關、施行慶祝式典後、施行遊行及宣傳云、

官民定期送迎 新舊總務廳長

在奉官民、刻已決定、於本月二十五日午後六時、在大和旅館開金井久米新反總務廳長之歡送歡迎會云、

市署一月份決算 盈餘萬餘元

奉天市政公署、現將大同三年一月份收支決算、編造完竣、即於二十三日公布、計該月該署並商埠局暨附屬各機關、本月份實收爲國幣八萬六千八百零四元三角六分、實支爲國幣六萬九千六百三十五元零四分、盈餘爲國幣一萬七千一百六十九元三角二分、此款留作今後市政上各種建設之使用云、

稅關北鮮進出 將具体化

由於京圖線及拉賓線之開通、依日本海航路、日滿兩國間之運路日益緊密、所謂日本海之中心時代、已行實現、然從來在該方面之滿洲國稅關、設置於圖們之關係上、通關事務之不敏活、與二重之手續、密輸出入之增加種種弊害在日滿連絡之圓滑期望上、鑑於極不完善之實情、滿洲國當局、爲一掃此等弊害、講究種種對策中、滿洲國當局 爲通關事務之完善計、由於滿洲國、稅關之北鮮進出、最爲妥當方法之觀點、又與日本側稅關當局協議之結果、有欲實現之意向、近成具體化云、

敎育廳於日內 派督學出發

奉天敎育廳以各學校業經籌備開學、而各學校對於開學前設施若何、例須考查、特於二十二日擬派省督學十餘人、日內出發、往各縣調查、以重學務云、

妾累

次妾不准其丈夫回里 王興武生殺機 梁氏被害案水落石出

警察第二署、大東邊門分駐所、五聖園子東不通行胡同、門牌第一百二十一號、住戶王興武之第二妾、於本月十九日夜間、不知被何人用剪刀慘害身死於屋內坑上、犯人拋棄剪刀逃逸、至二十日被其至戚張朋厚前往拜年、發覺各節、已詳昨報、茲該案之嫌疑犯即該婦之本夫王興武、業於二十二日、經由該署幹員、在原籍遼陽縣沙河子村將其捕獲來奉、當由警察二署、加以訊審、至其犯案經供認其慘殺不諱、至其對該婦慘害之經過、內幕頗爲複雜、惟據其草供原因、係爲年前所納之第三妾、尙在遼陽現爲同里探親、並擬攜同共赴岳家拜年、該已死之第二妾、堅執不許其同里、因而於是夜由口角而動武、致生殺機云云、現該兇犯已由警察第二署、於二十三日先行送交警廳候訊云、

令各縣召開 春季治安會

奉天省署、現爲鞏固外防、用安閭閻計、特於二十二日通令各縣長暨警務局長、均行籌備、召開春季治安會議、以便公決、實行保安云、

優良愛護村 給予獎狀

據路方消息、鐵路總局、前爲保護鐵路、以資灌輸人民愛護鐵路思想、曾令各鐵路沿線、成立鐵道愛護村、從事鐵道愛護宣傳工作、俾一般人民澈底瞭解、而收實效、奉天瀋海沿線各鐵道愛護村、因一般人民認識鐵道、確與地方有重大關係、是以均熱誠愛護、各愛護村自成立後、關於各鐵道沿線、破壞鐵道事件、非常減少、鐵路總局、對於以上辦有成績之愛護村、及熱誠愛護鐵道人員、分別給予獎狀、以資激勵、聞是項獎狀、已先後發出云、

一次降雪

【吉安】縣境於去冬臘月初降雪一次、平地約有半尺厚、後來久未降雪、土質異常乾燥、道路上浮土甚多、往來車馬、頗感不便、幸於本月廿日、陰雲密佈、旋六出飛花、徧地頓成銀世界、至午後三時始止、咸謂好雪知時、定卜豐年之兆云、

瀋水小新聞

一小孩丟鐲一

大西邊門外南三經路、住有陳姓小孩、現年七歲、聰明可人、二十二日下午、在街玩耍被小偸將手上所帶之銀鐲一副奪去、後經家人聞訊尾追、卒未捕獲云、

一馬驚撞人一

大東關下頭、住有馮萬春者年二十餘歲、向赶皮篷馬車、往來各地拉坐、二十一日午後一時、拉坐客往大西關、行抵老爺廟後胡同、馬忽驚竄、喝止不住、將行路之王某撞倒、軋傷腿部、後經人扶起、並將馬車攔住、令出藥資國幣一元了事云、

一昏倒在地一

大東關青雲寺胡同、住有劉鳳山者、年逾花甲、體格尙壯素無疾病、二十二日下午二時下鄉辦事、行抵南塔地方、忽覺頭痛、竟爾昏倒在地、後經行人瞥見扶起、叫有多時、蘇醒他去云、

一搜捕烟館一

小南城門外、三吉軒後屋、有邵某設立之私烟館、前經鴉片專賣署取締數次、該館即行斂跡、不敢明目張胆、近日故態復萌、被專賣署偵悉、于廿一日晚六時、前往搜查、搜去烟具及烟份百餘份云、

一輸錢上吊一

小北邊門外山東堡、住有王長發者、向作小本生意、惟酷嗜賭博、近日以來、連輸洋四十餘元、囊中不鳴一錢、告貸無門、生活艱窮、乃生厭世之心、二十二日午前、乘家人不備、潛往附近樹上上吊、希圖自盡、被同街住戶周永祥瞥見、當喊人救護、多時始得復生、當送之歸家云、

一布販丟布一

大北邊門附近、二十二日上午十一時、有布販行至該處適附近住戶朱某、欲買白布、正挑選間、忽又來三買布者、該三買布者走後、該布販査點布匹、竟短白布二匹、復尋找三買布者、已無蹤影云、

一汽車肇禍一

大西邊門外警察第八署、駐志里分所界、住戶劉姓之小孩、『名小方』、現年七歲、二十三日上午九時、往大街購物、行抵大吉來藥店東首、香雪飯館門前、忽來一汽車馳行如飛、偶爾不愼、致將該幼童撞倒、口鼻流血、當時倒地、後經警察瞥見、將汽車攔住、並將受傷之小孩、送往南滿醫院調治云、

一丐婦孝姑一

廿一日午前、有一婦人、口操魯音、年約卅餘歲、偕六十餘歲之婆母、在北市場一帶、沿街乞憐、討得銀元銅元、盡數交其婆母收藏、有贈與餅餌等類之食物者、必先供給婆母食畢、方能自食所餘、因此各商戶、以該婦貧能盡孝、皆憐而敬之、多有贈與云、

摔砲肇禍 屢次發現

警廳決定禁售

舊歲前後、摔炮肇禍、會在一三四、各警署界內發生數起、肇禍經過、非常危險、警察廳方面、早有取締販賣之決心、無奈正値春節、一般小販、批發甚夥、一旦取締、不堪賠累爲體恤計、延遲至今、日站附屬地彌生町、復治極南遂、某烟床售賣摔炮、竟炸傷幼童二名、傷勢極重、警察廳據報告後、痛恨不已、決定絕對禁售其取締辦法、已於昨通令各分署、轉飭各分所遵照辦理、其辦法如下、

(一)攤床子販早存者、一律減價出售、嗣後不准再販、

(二)十枚以上、須置之室外、

(三)買摔炮者、不得超過現洋一角、

大典式場禮畢 許可參觀三日

【新京電】郊祭式場、三月一日式典終了後、保存三日內、以左記之順序允許一般參觀、

▲參觀希望者、(限團體)團體名、團體代表名、人員豫先希望參觀時、向國務院總務情報處報名、

▲自三月一日午前十一時、至午後三時、協和會參列學生團、政府官公吏、外國人團體、

▲二日自午時九時至午後三時爲附近地方民團體、附屬地內各團體、

▲三日自午前九時至午後三時亦准報名參觀、式場內之誘導、由情報處員担任之、由日本及諸外國之參觀者、於接待班組織團體以誘導之、式場之攝影、有特定之位置

各校提前開課

【綏化】本城各種學校、於此次寒假期間、特行縮短日期訂於三月一日以前、一律開學以備參加執政登極之慶祝大典日下省立二中及縣立男女師範各校、傳知各生、刻期上課、屆期全體參預典禮俾資紀念云

鹽稅減輕初步 官鹽價格決定

【新京專訊】財政部以鹽觔爲國民日常生活之必需品、而從前舊軍閥時代竟以此爲課稅之對象物、課稅繁重、苛斂横征、誅求無已、以致其價格異常昂貴、早有改善鹽政之必要、惟國家初創、未更遽爾斷行、今以全國治安、已經恢復、鹽政亦各就緒、故藉三月一日實施帝制之良辰、斷然實行、將吉黑權運署官鹽價格、分別減低、其減低價額平均爲每担一元、業於二十二日正式公佈、自三月一日施行、此外對於改善鹽政之根據方針、着手統一制度、助長鹽業改善配給、合鹽組織等之改善設施、對於鹽價、以達到與先進各國相等爲目的、惟一時國家正在建設之期、財政上難以遽行本格的低減、故對鹽觔歲入、決保持爲二千五百萬圓、如將來因鹽政改善、私鹽絕跡、官鹽暢旺、即將所有超餘之收入、悉數舉作減輕鹽價之用、茲誌此次規定低減之官鹽價格誌左、

鹽倉	每擔國幣價
長春	九、五〇
濱江	一〇、〇〇
龍江	一〇、三〇
吉垣	九、七〇
雙城	一〇、一〇
石城	一〇、一〇
安達	一〇、四〇
綏化	一〇、五〇
滿溝	一〇、三〇
昂昂溪	一〇、二〇
延吉	八、八〇
蘭江	一〇、八〇
富錦	一一、〇〇
海倫	一〇、七〇
五站	一〇、九〇
克山	一〇、七〇
磐石	一九、五〇
一面坡	一〇、五〇
通河	一〇、六〇
伊通	九、五〇
扶餘	一〇、三〇
拉哈	一〇、七〇
梨樹鎮	一〇、九〇
懷德	九、五〇
敎化	九、八〇
泰來	一〇、〇〇
汪清	八、八〇
黑河	一一、〇〇
范家屯 公主嶺	九、五〇
和龍	八、八〇
農安	九、九〇
琿春	八、八〇
海林	一〇、六〇
佳木	一〇、九〇

確保國內煤油資源 石油株式會社法 已以敎令正式公布 (續)

第二十二條 主管部總長、對於滿洲石油株式會社之決議認爲違反法令章程、或危害公益時、得撤銷其決議、

主管部總長、對於滿洲石油株式會社理事副理事長、理事或監事之行爲、認爲有違反法令章程、或危害公益時得解任之、理事長副理事長理事或監事、違反主管部總長之命令時亦同、

附則

第二十三條 本法自公布日施行、

第二十四條 政府任命設立委員會、處理關於設立滿洲石油株式會社一切事務、

第二十五條 設立委員、應訂定章程請主管部總長認可、

第二十六條 股份總數募足時、設立委員、應即向各認股人照繳第一次股欵、

前項股欵繳足時、設立委員應即召集創立會、

第二十七條 設立委員完結設立登記後、應即將其事務移交理事長、

第二十八條 本法所稱主管部總長、係指實業部總長及財政部總長而言、

警察廳申禁 警察乘車

瀋陽警察廳長齊恩銘、以各署長警、每于出勤之際、時有乘公共汽車、或乘自行車者、早經通令禁止在案、赴各署長警、對于上記之積弊、仍多沿襲、殊屬非是、特于昨申令各署、轉飭各長警、嗣後如無要公、于出勤時、一律禁止乘車、違則重罰不貸云、

元首御影宜示敬愛 嚴禁任意張貼

瀋陽警察廳、據督察系報告、每見本市有日鮮人沿街售賣執政影片者、一般人民、多有購買、懸掛壁間、至下級住戶、車廠工廠等、亦有購置任意張貼者、殊失敬愛元首本旨、特於廿二日、訓令各署、轉飭各分所、一律查禁、以示敬愛元首之意云、

廣播無線 RADIO

奉天放送局「MTBY」 波長三三七米突

二月二十四日(星期六)

午後四點 唱片 金銀價額

糧行狀況 節日予報(滿語)

五點 兒童時間

五點三十分 英語新聞

五點四十五分 鮮語新聞

六點 東京放送新聞

六點二十分 滿語講習

六點四十分 日語講習

七點 滿語戲曲

七點三十分 滿語講演

八點 新聞及天氣予報

八點二十九分 東京放送

時報

八點三十一分 東京放送

新聞

八點四十五分 戲曲

繼續報告明天節目及本局通知、

令呈報行政 會議經過

奉天省公署、以各縣公署、爲謀興革行政起見、時有召集行政會議之舉、是項行政會議議決各案、本署有參考之必要、特于昨通令各縣署、嗣後召開行政會議、對于議決各案、務必隨時呈報本署、以備考核云

祝賀電報 僅收半費

【新京專訊】滿洲電信電話株式會社、際此三千萬民衆期望中之帝制實施、與皇帝即位大典、已擬定辦理特別電報、如有向中央政府或滿洲元首之祝賀之電報、均按該辦法實行之、電報費僅收二分之一、茲錄該規程如左、

大典祝賀電報特別辦理規程

第一條、同滿洲國元首或中央政府、爲祝賀 洲國帝制實施、或滿洲國皇帝即位所發寄之電報 而其文僅書寫祝賀文字者(以下簡稱祝賀電報)按照本規程所定別法辦理之、

第二條、祝賀電報費、定爲尋常電報費二分之一、

第三條、祝賀電報收寄期間、自大同三年二月二十日起、至同月末日爲止、

第四條、祝賀電報之電文、須以尋常辭語書寫爲要、

第五條、祝賀電報、須註明載左列指定略號、

電報之種別、指定略號、日文電報、リナ、

洋文或漢文者ＣＲ、

第六條、祝賀電報、應迄至大同三年二月末日、傳遞於收報局、由該局於其翌晨拍送之、但如因電信設備之窒碍及其他迫不得已情由時、不在此限、

第七條、祝賀電報、不爲特殊辦理、

第八條、關於本規程未規定之事項、仍照電報規程所定一切、

附則

本規程自大同三年二月二十四日起、同月二十八日止、五日間施行之、

按照本規程所發寄之電報、迨經本規程實施期間後、則仍按電報規程所定辦理之、

奉山路派員 轉勤四洮路

奉山鐵路局、現以四洮鐵路局人員、不敷應用、特于昨派通遼站務員徐雋、關玉璞、劉相仲、彭文儒、張恩波、通遼王學文、傅心鍾、于開琴、朱榮、宋振清、劉忠、通遼機務分段機車監工韓仲田、解景光習生丁李春、通遼機務分段司事劉世英、練機董朝恩、陳山林、陳鴻、通遼機務分段學習司機朱寶祥、王恩貴等、均轉勤四洮路云

冠蓋往來

▲西〇團長廿三日午後一時卅分離奉赴連

批示

◎省公署

▲周舜臣 呈請撤查錦西烟稅歸何項開銷由批仰候派員查明聲復再奪

◎市政公署(廿二日)

▲張伯森 呈馬希援犯罪確宛再申前情懇依法懲處勿再積壓由批前呈非人民對官署陳訴語氣念該民舊係本署職員故置未與理茲復閱來呈悻悻之態仍然未改須知馬希援犯刑章馬在當時選爲醫士會長尙未就職至來呈所稱其呈人在本署停職免職之理由不外馬希援登報誣告兩次虛搆查該民當時在本署服務並未有明文免職其後本署改組該民適在被裁之列並無何等過失早經佈告聲明與馬希援訟事渺不相涉本署辦理人事向無偏黨愼勿偏忘行揣測可也

▲李由氏 呈請房捐減等由批應准減爲二等另發通知書仰即遵照

▲楊文卿 呈分劈房間由批應准分劈另發通知書仰即遵照

▲馬海濤 呈請緩期拆除板房由批暫准緩兩個月期即行拆除勿延

◎商埠局(廿二日)

▲桂生堂 呈租照遺失請補發由批仰即具保連章來領

▲劉萬和 呈請妓館改名由批仰將妓女備查票及新領許可證即日來署送驗以憑註冊納捐

▲邢朝慶 呈將年租地退讓與胡在泉名下由批應予照准舊約銷存

◎瀋陽警察廳(廿一日)

▲高紹殿 呈組合漢藥商會請鑒核由批所有各細則各種書類均未附呈仰即另文補報以憑核奪

世界珍聞及其他……

今年 十二個月的 世界大勢

◇一預言聖人發表

據東報載以『預言聖人』著名於英美各界之摩亞斯亞爾馬拉克、近在倫敦發表驚動世界之本年度世界大變預言、亞爾馬拉克曾預言德國脫離國聯、英美投機業界奉為神人、最近發表之一九三四年世界命運、內容如後、（一月）股票暴落、印度發生暴動、有一偉人死亡、（二月）發生鐵路大事件、有大規模交通罷工風潮而可無事、工業區域發生共黨大暴動、葡萄牙發生宗教革命、（三月）因國家政策關係內閣變動、潛水艦隊發生事件、（四月）德法間發生戰爭危機、倫敦發生政治暗殺、（五月）愛爾蘭波蘭蘇俄德國皆有暴動發生、（六月）英美間成立新通商協定、日美有開戰之氣、（七月）英國皇室有一慶事、關於愛爾蘭暴動、將受美國之勸告解決、德政府總辭職、於十八日法意羅馬尼亞澳洲發生政變、羅馬法王病危（八月）或十九日日本發生大地震、（九月）愛爾蘭問題惡化、法蘭發生暴動、失業人數激增、（十月）包括法意俄三國之歐洲各國間發生金融上紛爭、重要通商協定不能成立、（十一月）羅新福與特勒莫索里尼等世界大政治家相繼辭命、（十二月）勞工界不安、有力之內閣閣員辭職、

法都間諜案 主角素描 機關遍世界的美人計（一）

巴黎通信云、去年十二月法國警察在巴黎發現了一個大規模的諜報機關、據說這機關在歐洲各地至少有四十多個辦公處、據倫敦『每日電訊報』的訪員講、這機關的活動範圍、包括全世界在內、還不僅限於歐洲一部、至於總機關的所在是按照情形、在各國都會中間遷移不定的、所以更無從捉摸、可是設置在莫斯科的時間最長、

至於這機關蒐集的情報、並非專門供給某一個國家、而是賣給好多位主顧的、據法國報紙講、俄德兩國政府都是它的主顧、這機關在法中所刺探的消息、大半關於陸海軍方面、但是法國在戰爭時候的經濟抵抗力也是他們要調查的資料、

這次巴黎大間諜案當中發現的男女角色、比偵探小說所描寫的、還富有戲劇意味、這巴黎機關的首領、據說是伯柯維茲、他是一個入坎拿大籍的羅馬尼亞人、這人的生活、比較本案其他的角色並不十分引人注意、他和他的妻克拉拉就寓在巴黎聖 波甫路的一個旅館裏、

他有碩健的身材、十分整潔的服裝、似乎是一位有閑階級他用表面閑逸的生活、遮蓋着他幹的那一份出死入生、視生命如兒戲的勾當、蒙特巴拿賽的酒吧間、和舞廳裡時常有他的足跡、這種行為、也不過是他要的一種遮眼法、據巴黎警廳的意見、這人是否巴黎諜報機關的首腦、還有點疑問、和他一起的、一個俄國人、因為覺察有人在暗中監視、已經逃離法境了、

在間諜中足以引起趣味的角色、是一對美國青年夫婦、據說史維茲是在伯柯維茲和法國其他間諜中間的唯一聯絡人、他的朋友常叫他做『飛行家』、據美國警察當局的調查、在兩年前的確有一個叫做史維茲的、曾經領得民間航空的執照、史氏是一位漂亮的青年、相貌很為英俊、很像美國大學的運動選手、據警察當局調查、他有一種天才、可以管理很複雜、很微妙的組織、

他的女人蝶蘭今年剛二十二歲、是生長在紐約的、她的父親是英國人、母親是瑞士人、她敏捷的才能、還要勝過史維茲一籌、當巴黎的暗探跟蹤在她的後面的時候、時常失去她的蹤跡、她對於巴黎市的大街小巷、似呼沒一處不熟識、她覺得有人在她後面跟梢的時候、就走進某一所建築、從那裏便走出另一個邊門、繞道從旁的街上逃走了、

在這一幕情節詭秘的戲劇當中、最奇特的一位角色要算麗提亞、司道爾夫人、她生長在頓河上的羅絲篤夫村、原姓乞卡洛夫、當警士執行速捕令的時候、她正在她的世界語言學圖書室裏邊、潛心研究中國文字、據人說、這位司道爾夫人具有很卓越的天資、她投身於這種危險的間諜工作、一半還是因為她的求知慾狂、她所精通的外國語、至少不下十種之多、

司道爾夫人和航政部翻譯瑪丹教授也發生關係、大概就是以語言學做的媒介、瑪教授為了這件案子、現在也成為階下囚了、講到這位瑪教授的語言學的才能、不但司道爾夫人迎非他的敵手、就是舉世聞名的義大利語言學大家梅左芳、也要退避三舍、瑪教授能講六十八種不同的方言、梅氏能說的卻比他要少十種、不過瑪教授的言語天才、雖然足以壓倒一世、司夫人遠不及他、但是在性格上、夫人卻比瑪教授剛强明斷、所以能夠用魔力支配他、使他伏伏貼貼地聽她的調度、他因為盜竊海軍部的機密文件、以致入獄、就是出於她一人的指使、

巴黎大間諜案中神秘的女性還不止司道爾夫人一個、此外召有一位女間諜、她最近自稱做曼莉露意、瑪丹女士、她駐在芬蘭、現在巴黎被捕諸人當中、有好幾位時常芬到蘭去、大概就是為的和她接洽事件、幾星期以前、芬蘭首都會發現了一個大間諜某關、當時巴黎報界沒有十分注意、到這段消息、這機關的主人翁、大概就是曼莉了、有人揣測曼莉是司道爾夫人派駐芬京的代表、曼莉的眞姓名叫曼莉夏爾、她用瑪丹的假姓是奉派到芬蘭去的時候的事、這個姓底就是司道爾的妍夫語言大家的姓、所以從這一點研究、其中的蛛絲馬跡、就格外明顯了、曼莉的旅行護照是在坎拿大填發的、但是那護照是贋鼎、曼莉生在拉式維亞她的原籍就是拉國、但是按照夏爾這姓氏研究、她或許是德國種、也未可知、據認識她的人說、各國方言、她全會講、倘使她果眞是拉式維亞人、那末這件事就是很難得的了、在芬京間諜案裡、被捕的共計有卅五個人、曼莉是否在內、到現在還沒有弄明白黎報紙上所紀載的曼莉活動的詳情、是從被捕者的口中供出的、

據供詞裏邊約略的敘述、曼莉的年齡剛在三十開外、相貌極美、她更具有一副勾引男子的手段、芬蘭軍官被她所顛倒的、不知道有多少、她時常也拿這件事、自己誇耀、（未完）

嘉波嫁俄人

新郎為一導演家

綠杉磯專電、好萊塢女星瑞典姑娘嘉波、已於一月十五日與俄籍導演馬蔡良在美國亞力仲那州之威廉斯小市、舉行結婚禮、男女以前均未嘗結婚、關於嘉波之戀愛問題、前此有與約翰吉爾伯等種種維曼斯的傳說、女士今年二十七歲、生於瑞典京城、在米高梅公司攝製影片、傑作迭出、大受有影癖者之歡迎、新郎今年三十六歲、為高加索之迪弗里斯人、曾在莫斯科習法律、後投身舞台、在歐陸充戲劇導演、頗有名望、後始改入電影界、在英數度獻身銀幕後又赴紐約扮演戲劇、馬在好萊塢、導演影片數種、

平北三河縣境 驚人綁案！

子媳被綁匪索廿萬

香河通訊、距三河縣城南三十里、四區鐵馬莊、鐵姓為望族、有鐵廣善、富甲一鄉、家財巨萬、騾馬成羣、僱人成行、並在北平開設古玩舖、匪等久思綁架、因防範綦嚴、無從下手、茲乘廢曆年關、防範懈弛、於臘月二十八日晚八點聚匪三十餘名、各帶長短槍械手溜彈等、潛入該村、將鐵宅四面包圍、大放排鎗、攻打街門、一面從牆外拋擲手溜彈、稍頃攻破、蜂擁入院先將家人監視任意搜索財物、凡精巧珍玩器皿、首飾衣物、搜掠殆盡各房臥室地下方磚、盡被揭掀有一新娶不過半月新娘、其娘家乃該縣北務村富室楊姓女、陪嫁妝奩多稀世奇珍、赤金手鐲、赤金首飾、赤金戒指、鑽石戒指及玉玩器、悶緞被褥等件、悉遭搶掠、搶畢裝載該姓大車之上、令該姓大車夫三名套騾馬五匹、並將鐵廣善公子二名、侄子一名、新婦鐵楊氏少婦鐵李氏（鐵李氏、本高家各莊著名戶富駱駝李姓女）一併擄綁架匪共男女人票五口、皆予綁架匪擁人票大車時正夜十一時逃出村往西逃竄至香河境六百戶放回大車夫二名、次早記者得訊、往查該村人云、鐵家遭匪搶綁、損失金銀器物等件達三萬元之巨、男女五名人票、索要二十萬元、悍匪搶綁手段之毒辣、與綁架人票方法之奇巧洵屬駭人聽聞、鐵姓損失奇巨、室前罕見、

禁聲

市民厭惡街衢喧囂 同盟會即設法禁止

倫敦函云、此間人士、厭於市井喧囂、組織一『禁聲同盟會』為首者、係貴族要人、故加入會員、已達四千餘人其最要宗旨、凡有人不滿意於街的喧嘩、或一切的聲響、如函知該會、便能立即設法禁止市云

酒中含有維太命

最近日本大阪市立衛生試驗所研究生由田丰、得所長藤原九十郎博士的指導、發明維太命在化學史上的新資料、他把各種酒類分析研究的結果、發現了酒中含有維太命B2、這維太命B2、為人體上營養分中的主要成分、因為維太命B可分為一、二、三、四、五、五種維太命一、富有預防腳氣的功用、維太命B、有促進身體各部分發育的效能、由田氏的論文、證明酒中所含的維太命、是把麥酒葡萄酒日本酒紹興酒數種比較實驗的、而紹興酒中的阿爾可爾為最少、但是維太命B為最多、所以在法律上禁止未成年者吃酒、認為不當因為吃了酒、發了面紅耳赤四肢溫暖、就是刺激血管膨脹的表現、也就是維太命B2的起了作用、促進身體發育的機能所以神經衰弱血色枯萎的人、吃些陳年的紹興酒、確有莫大的功效、我們中國人傳下來的各種藥酒、除了藥性能夠祛除病症外、其裨益於身體最大的就是靠酒中的維太命B2、由田氏曾經把白鼠仔細的實驗發表意見、他說、用三十克蘭姆的白鼠、以低溫低壓、在日本酒麥酒葡萄酒、紹興酒中、除去了阿爾可爾與水分可使成了一種濃縮液、我們如加以缺少維太命B2的飼料、養育白鼠、與不加這濃縮液的飼料養育白鼠、兩者比較起來、其發育的結果、不吃濃縮液的白鼠、不到五十餘天就要死了、加有葡萄酒濃液縮的飼料、那可活到八十七日、倘若加入酒日本啤酒紹興酒、那可生存到百天以上的、所以白鼠的體重如加入酒類的濃縮液為飼料、可以達到二百十克蘭姆、因此證明酒中的維太命B1、有發育而進身體的機能大功效的、

艾霞 早蓄死志

上海訊、廢曆也好、這時節總算是新年新月、大家正新衣新帽、歡呼跳躍地狂歡、誰想到在新年勞頭、銀壇上便發生了一件非常不幸的事體——明星公司幹部演員艾霞女士自殺了！

艾霞女士、眞名嚴以南、原籍福建、生長於北平、所以有許多人把她看做地道的北平女兒、畢業於北平一個教會女子中學、後來又學過一年的繪畫、因憧憬舞台與銀幕的生活、便飄然來到了茫茫人海的商業都市上海、她曾在楊耐梅所辦的影戲公司托身、也曾在南國劇社演過戲、又在幾家小公司裡面幾經流轉、然後進了天一公司、在天一為導演李萍倩所賞識、李由天一轉到明星、艾亦隨他進了明星、兩人合作的『現代一女性』得到意外的成功、艾霞在銀壇的地位、遂屹然立定。

她不惟戲做得好、而且文章也做得漂亮、她的文字輕鬆洒脫、一如其人、故各家報紙均歡迎她的寄稿、『現代女性』之後、從事『黃金穀』『時代的兒女』的製作『黃金穀』業已完成、『時代的兒女』正在連夜趕拍、所以各報為她開玩笑說『艾霞抱病生兒女』、

這樣一位銀壇的慧星、女流文人、在大家矚望之中、突然自殺了、這是何等怪奇、可歎息、可惋惜的事、所以記者聞訊之後、即赴各方探問究竟、茲彙誌如下、

經過 記者至艾所寄宿之姊夫李君寓所、問外除二三兒童作踢毽戲者外、闃無一人、叩門而入、見其家為煤炭店、（未完）

高樓避地震！

丹麥大學博士意見

據士丹佛大學 威利斯博士之意見、則謂用鋼條建築之二百呎高之樓房較之同樣材料與建築之一百呎高之樓房反為平安得多、因地震時所起之震波、一翻一覆、常有令樓房左右傾之趨勢、而一百呎之高度、殆合地震翻覆最適宜之處、自他方面言之、二百呎之高度則與之並不相宜、所以地震時實際上並無危險之可言、博士又謂甚低之住室、僅有一層或兩層者、自然較百呎高樓之危險更少、街道上之兩旁及兩街相交之處為最危險之地點因屋簷或商店門前之招牌等最易落下傷人最平安之處所、則為門以內、

傅作義夫人 在平弄璋

北平訊、綏遠主席傅作義此次來平、除公務外、又因其夫人業已臨月、日前即將其夫人送入北平德國醫院前日下二時五分、傅夫傅夫人人即在醫院中分娩、且係一男孩、傅因此忙碌異常、平市軍政界要人、赴醫院看視者有之、並赴傅宅致賀者有之、並聞傅原定公畢即行返任、今有弄璋之喜大約須在平多勾留幾日、

股東定期會通告

股東先生台鑒敬啓者案查本公司定章股東定期會每年一次於本公司全年賬目結算後行之茲屆二十二年度決算告終定於二十三年三月五日（即夏曆正月二十日）午前拾點在大連分公司開全體股東定期會屆期務祈蒞會是幸特此通告敬乞週知

中華民國二十三年二月二日

煙台政記輪船股份有限總公司 董事會謹啓

恭頌熱河省建平縣駐防警備第一旅第二團陳團長及司令部顧問參謀長各德政

惟我建平北境五區一帶西接赤峰北連蒙界東銜阜綏向為胡匪孔道造事變後盜風益熾搶掠盤踞殆無虛日飽受蹂躪殊屬不堪前於去年十二月初間突有匪首佔中華等数股合一大帮在縣屬後三道窩舖放閙封得亞細亞美孚火油大帮運馱百餘盤荷蒙駐建陳團長帶警備騎兵星夜發到與賊接仗竟陣亡兵士二名因賊衆兵寡該匪乘機潛逃陳團長一面跟蹤尾追一面報經司令部適王旅長回籍葬親旋經該部顧問由本大尉協同劉參謀長隨後赶到努力進剿追至下窪一帶又復鏖擊匪方傷亡甚夥餘者分裂逃竄遂告肅清藉此各長官督兵剿匪使我北竟各區人民得享安寧幸福眞不愧王道旗幟下軍人因諸深恩厚澤無以為報謹登報端略表誠悃

代表建平縣
五區分署長 曲子芳
五區分所長 李魁武
下窪商務分會長 高香五
五區聯莊會董 姚輔臣
五區聯莊會董 崔壁臣
一區聯莊會董 成光遠
一區聯莊會董 董文起
孫魁廷
郭仰之

奉天警備軍混成第五旅第五團第一營營長王公學陽暨各連連長之德政

査輝邑地處邊陲山林深密久為胡匪淵藪雖有警察隊竭力捕勦祗以人單力薄極感鞭長莫及而一般人民受匪蹂躪多紛紛逃避於就近城鎮耕種禾稼多半拋棄未獲收割者抑有收割未能登場者亦居其半乃於陽曆十二月二十九號竟有奉天警備軍混成第五旅第五團第一營營長王公學陽率領一連連長何公乃權二連連長溫公朝選三連連長陳公昌廸擊炮連獨立連連長袁公文彩星夜進山尋勦不遺餘力第一次在濛江縣境甕圈地方與匪首大倫字帮二百餘名接仗數小時之久將匪兇擊於幽巖窮谷之中賊之進退失利勢必潰散無踪當時擊斃匪首大倫字一名夥匪十餘名得獲大槍數桿人票三名第二在輝屬四岔二岔大北岔等處與匪首鎭北侯王山好等五百餘名接仗五小時之久設卡猛攻即時將匪首鎭北侯王山好二名著名賊匪當場經劉高二位排長獲住帶至石頭河子次日槍決示衆以寒匪胆得獲八音手槍一支第小次在灰溝窩地方擁見胡匪臣軍等二百餘名五相鳴槍對敵六鳴時之久遂將臣軍擊斃從匪一名被槍傷甚重未待一日殞命現下山裡各滿岔農民均得收拾禾稼通衢旅客謳歌載道絡繹不絕各市城鎮貿易異常暢旺輝屬地區農商民戶得安堵樂業者實賴王公暨各連連長勦捕之功有以致之嗣後不但人民幸甚而國家三幸甚並行軍隨帶給養軍紀嚴肅對於商民秋毫不犯故商民等尤謝之除無以為報謹登報端以彰德政

奉天省輝南縣 撫民屯鎭商務會
撫民屯村村公所　安子河村村公所
鋪板石村村公所　流水溝村村公所
大陽村村公所　大箐溝子村村公所
大北岔村村公所　興隆堡村村公所　松樹溝村村公所

奉天警備軍第五旅步兵營第二連連長溫君朝選之德頌

我輝地處邊陲林箐濃密叢馬胡匪淵藪自事變後一般無知盲從之輩假借名義到處滋擾姦淫搶掠無所不至以致閭閻近墟民不聊生雖迭經軍警討伐無如此起彼竄極感鞭長莫及民等於今夏被匪首大倫字等綁掠處居匪窠數月於茲其間受匪蹂躪竟至死而復甦者屢矣乃於陽曆十二月二十九日在四岔地方匪首大倫字等打尖時突有奉天警備軍第五旅步兵營第二連連長溫君朝選率領全連官兵自天而降將匪賊團團包圍該匪等見勢不佳拚命頑抗彈如雨注乃溫連長身先士卒奮勇前進激戰約二小時辛將匪首大倫字當場擊斃並擊斃從匪數名餘則跟踪逃竄該連中尉排長王興周君仍行跟踪尾追匪受重創雪地上血跡淋漓民等竟得乘機逃出設非該連官兵英勇吾輩恐無生還之望其官兵勇敢善戰本為民等所目視至軍紀嚴明愛護黎庶精神旺盛和藹可親猶其餘焉者也現該連仍住址撫民鎭日與一般商民相處公買公賣秋毫無犯亦為遐邇咸知民等飲水思源念該連官兵再造之恩擬行購置慰勞各品分贈官兵而辭不受無以為報謹登報端聊表謝忱

感謝人輝南撫民鎭民 趙連璧 王世清 徐和範 謹啓

奉天大同學院招生

日語專修科第七級（實習實務）約五十名
日語研究科名（深造班）約四十名
日語專修科第八級 約八十名
日語夜學科插班 約三十名
報名 自二月二十日至三月一日 開學 三月三日
學費每學期 第七級大洋拾五元 研究科大洋拾元 第八級大洋拾元 夜學科大洋六元
預備費每學期 第七級大洋五元第八級大洋三元
寄宿雜費及飯費 每學期雜費三元每月飯費約四元
簡章 函索即寄
校址 奉天大南門裏文廟胡同 滿電話二五八六號

德泰百貨店

大宗皮貨陸續到齊秋冬禦寒品流行衣料家庭需品旅行用具應時運到二樓附設提莊部各貨廉價折扣上海線呢照碼七扣賜顧參觀一律歡迎

陳列種類 門市部 環球雜貨 化粧物品 一樓 綢緞毛皮 呢絨布疋 二樓 磁器玩具 唱片音樂 三樓

大連奧町五五番地 代表電話四一八七番

奉天第一日語學校招生廣告

日本東京滿蒙學校附屬

修業年限 速修科 六個月 初等科一年 高等科一年
招收額數 速修科二百名 初等科二百名 高等科五十名
報名日期 陽曆二月二十日（陰曆正月初七日）開始
授課日期 陽曆三月五日（陰曆正月二十日）開始
報名手續 志願者須呈請入學志願書並納報名費國幣一元及第一月學費國幣一元五角
學費 每月國幣一元五角
校址 奉天城小北關大井沿胡同 滿電話二八九四號 倘有疑問之處至本校面詢

熱河省警備司令部招考獸醫廣告

宗旨 本部為選拔獸醫人材補充本軍各旅團獸醫官佐
資格 年歲在二十五歲以上四十歲以下素有獸醫專門知識（中西兼收）文理清順者為合格
額數 二十五名（正取二十名備取五名）
報名地址 一、熱河省警備司令部醫務處 二、奉天省警備司令部軍醫處
報名手續 報名時須呈繳最近四寸半身像片一紙書明姓名年齡籍貫出身
報名日期 自大同三年二月五日起至考試前一日止
考試地址 一、熱河省警備司令部醫務處 二、奉天省警備司令部軍醫處
考試課目 獸醫內外科藥物體格檢驗
考試日期 三月五日
待遇 取錄後在本部學習一個月期滿後按照成績分甲乙丙三等派赴各旅團充任獸醫官佐月薪五十元至一百二十元惟在學習期間每人酌給津貼
保證 取錄人員須呈繳保證書

瀋陽中國銀行廣告

敝行現創辦山東河北（即直隸省）兩省各縣鎭匯欵除有敝行地點外其餘各處或委託商號代理或由各地敝行就近向郵局轉匯均可辦理如承賜顧請逕向關外各地敝行接洽可也再關外各地距離敝行較遠之處對於前項匯欵亦可通信委託代辦請向當地滿洲中央銀行或郵局購買匯票（匯票須寫明奉天中國銀行收以免遺失）連同致收欵人原信一併掛號寄下敝行當即代收隨時轉匯將轉匯欵收據寄還匯水即於匯票內扣倘有手續不明之處如函詢自當隨時奉答

婦科三寶

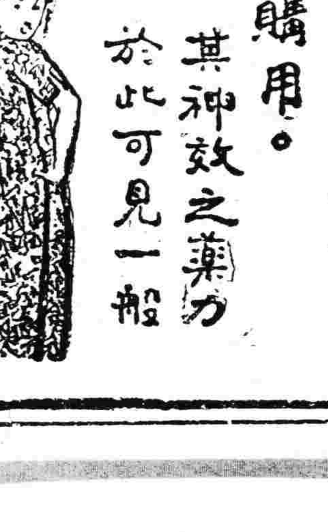

壓倒西藥 風行海外

紅緞子仙膏 調經養血丸 帶藥暖宮丹

豈但為滿洲蘇俄婦女所信服、即日本朝鮮婦女界亦咸喜購用。其神效之藥力於此可見一般

本藥為鹿胎參茸等品製劑、在南北滿行銷數十年仕為、頗蒙各女歡迎、日鮮中俄各內地皆不惜千里來函郵購、日收此項謝函無算、按滿洲本為茸鹿胎之產地、就近購揀配製、故貨眞價廉、

紅緞子仙膏治經血不調赤白帶下行經腹痛血色不正子宮寒冷腰疼腿疼不孕小產經閉枯乾血勞症面黃飢瘦少食難眠頭迷頭暈氣短咳嗽積聚痞塊如患血少經閉用帶藥數日將病塊化下多年瘀滯痞塊即消內服調經養血丸能調經養血開瘀順氣凡婦女百病無不藥到病除百發百中紅緞子仙膏定價大貼國幣四元中貼二元加料每貼六元帶藥暖宮丹一付一元（調經養血丸）定價一料國幣四元

公注意持報購紅緞子仙膏者均照定價減收一半即加料者每貼實收國幣三元大貼者二元中貼者一元另外奉送暖宮丹一付

總發行哈爾濱道外十五道街 金勃先藥房啓

婦科三寶紅緞子仙膏代理處列下

奉天鼓樓西金城大藥房　奉天大成藥房　奉天震泰報館　安東恒濟堂　大連瑞祥泰　公主嶺華泰藥房　四平街三合德　開原天德堂　遼陽德祥厚　千金寨義和堂　德泰興
安東中富街東益增遠　千金寨信仁堂　鐵嶺和發久　公主嶺義和順　洮南德慶仁　遼源德泰順　洮南和發順　營口洪春堂　錦縣同盛居　吉林東升達　吉林中西藥房
吉林文生堂　新京毓生藥房　新京泰和藥房　江省中西藥房　江省德泰盛　江省中西藥房　江省五洲藥房　新京德生堂　長生藥房　安東兄弟藥房

東三省總發行哈爾濱道外十五道街 金勃先藥房

破天荒大贈送 買一盒送一盒

暫不利與但求試用效力如何人只每取一打為議

補品大王 黃色補丸

黃色補丸

主治先天不足房事過度手淫滑精身洩翻整短小陽萎不舉房事不久見色早乏老陰精衰精神困倦頭暈眼花耳鳴心跳夜不安眠凡因腎部所傷腰膝背痛酸軟無力形容枯瘦各症服此藥特別神效常服保腎安神年體壯健房事快樂補血生精藥性和平男女老幼均可服能補腎扶陽開胃健脾增加飲食强壯身體尚試萬靈今特提出一萬盒作為贈送之品以昭效力而便推廣定價每盒大洋一元五毛買一盒送兩盒買半打八元五毛贈一打

代理贈送處
奉天日站恆濟堂　公主嶺三合德　錦縣同盛居　遼陽義合堂
大連萬秦藥房　四平街天德堂　安東東益增遠　千金寨信仁堂
奉天大成藥房　新京中西藥房　營口洪春堂　開原德祥厚
吉林東升仁　江省五洲藥房　洮南德慶達　鐵嶺和發久

大贈送總發行 哈爾濱道外中十五道街 三多藥房

理想鄉 (四)

(李季谷)

老人說。『現在從機械時代一轉而爲新手工時代了』。這句話的意思。就是。必要的有益機械。固依然保存。但機械到底不能做美術的工作的。所以機械底用途。逐漸減少。手工用途。則逐漸增加了。

食後。老人率我們參觀今昔工藝品對照陳列所。往昔奴隸及機械所做的粗雜品。和現自由人底自由意匠所製的雅緻品相比。優劣之差。當然『不可同日而語』的。

後來。我們蕩棹中流。水天一色。綠波微皺。有一小舟。自川下逆跡而來。凝神一看。始知在舟中者。就是不平老人底女兒愛倫。正急遭遠程而來。雙頰微紅。顏美如玉。移乘於愛倫的船裏。於是二艘。並濟前進了。

愛倫和她的父親。一道到北方去旅行。因邀我同去。我雖老朽。得此美人綺語相邀。不禁湧了許多青春熱血。

翌日傍午。兩船齊到目的地。齊克和郭朧朧二人。與在岸歡迎的五六友人。握手言歡。敘久闊。我和愛倫。先向那莫明其妙的路前進。路旁綠樹婆娑。茂林蔭翳。一圖好風光中。有古風的茅屋。亭然獨立着。自然美和那『建築物的人工美』正成一適度之調和。愛倫不勝快活。走近那茅屋壁旁。恍惚自得其樂的微微兒笑着。後來我和愛倫走進那茅屋。其中人也不見。蓋當時人家正在戶外享天幕生活之樂。忽而齊克和郭朧朧來招我們了。愛倫和郭朧朧二人。到對面某地去玩。我和齊克二人。午餐之前。一同到河裡去沐浴。

水浴之後。就到附近去散步。見有許多華麗的天幕—正張在那裡。草地上。有男女四五十人。立者有之。坐者有之。臥者亦有之。—是正在收穫枯草的光景。這些人。若自然的一部分去同化於自然。歡喜樂笑的勞働着。休息着。

午餐是在會堂裡吃的。會堂的建築。非常朴質。坐在食桌男女。無一不喜現於色的。美而快活的顏色。是勝於一切裝飾。

我到食堂門口。看看這個光景。郭朧朧和愛倫已經着座了。笑嘻嘻的和並坐者歡談。所以他們的眼光。並不注着我。

我正想齊克來引導。但他卻不注意的。獨自到對面的席上去了。郭朧朧和愛倫雖看到我了。但他們又若不認識的樣子。到對面的席上去了。

我心裏難過得很。立刻走出食堂。忽而黑雲從脚下湧起來。把莫明其妙的我。包圍依裡面了。

一夢驚醒。始知我是在莫馬斯密斯。家庭寢牀裡。(完)

另外一頁

談劇中的提示 (下)

(治策)

(三)提示什麼?

(甲)演員忘記對話的時候。

(乙)演員忘記動作的時候。

(丙)景後應用的時候。(景後應該有的喊聲。答應聲。道具聲等都叫『應場』。)

(丁)通知預備該入場的演員

(戊)通知管理燈光人應該變換燈光的時候。

(四)提示人的副要工作。

(甲)敲門聲。

(乙)按門鈴聲。

(丙)按電話機上的電話聲。

(五)提示人的準備。導演人開始領導演員排練的時候。提示人就得到場。而且以後每次排練。他都得到場。他不但要把各演員怎樣發音註在對話旁邊。而且每個演員的動作表情也得記下。總之。凡一劇內應該表示於台上的東西。提示人的劇本上都要一一記下。不然。將來他就無從盡『提示』的職務

(六)不該提示的時候。演員在場上表演。是是忘否辭兒的時候。是可以看出來的。演員應該作姿態動作表情的時候。提示人不要以爲他是忘辭兒而給他提辭兒。因爲這會惹得演員討厭。叫他不能集中心力於姿態動作上。

(七)手翻劇本。眼看演員。場上演到什麼地方。提示人要把手中劇本翻閱到那個地方。不然。你的提示會來不及。又要時時注視着演員。不然。你的提示仍然會來不及。

(八)提示人不要離開提示處。沒有開幕的時候。提示人就得先坐到提示處。沒有閉幕的時候。你也不要離開提示處。不然。那都會來不及提示。

(九)提示人不要和後台的人談閑話。提示人沒有力權和後台的人談閑話。不然。你不但是不忠於職務。而且你會來不及提示。

(完)

詩與宣傳 (下)

(寒秋)

這個可憐而又陳舊的東西。機械的哲學』或『唯物主義』在我們這個時代。都被其老友。科學們擯棄了。並且除了幾個自由思想的神學家外。宅不能從任何人手中得到惠愛。宅與『科學底機械主義』本來不是同一的東西。後者祇是愛因斯坦與魯德佛以前的物理學說。宅差不多已被物理學家們擯棄了他們依據着很好的理由以爲宅不能解說一切的事實了——但未依據着含糊可疑的理由以爲宅觸犯了詩的直覺科學底機械主義與基本於科學的哲學決不是同一的東西。後者只爲物質的科學能解脫整個的宇宙。並且以爲凡是不能用這種方法解說的東西。都是值不得注意的但是無論如何。我覺得自己處在奇特的境地中。要替科學底機械主義辯護(雖然宅不是我的朋友)。而反對這一位有名的科學家。

我們是否假設一種機械的哲學與人類之美感的直覺根本是反對的?假若有一些文學的藝術作品是依據此而成的這確實會令人驚異吧。哈代底哲學。(就像這樣的哲學)彷彿是依據着科學底機械主義的。我以爲這實在是一種很不好的哲學。並且我以爲哈代底作品必會更好。若他有更好的哲學。不然沒有哲學。也要好些。可是。他却有這種哲學。他不會採慣過定命論。從那一種不計較討値的世界之觀照中提出他的美感的價値麼?有一個比較哈代更重要的詩人。那就是牛克雷達斯。對於他。我們不能否認美感的直覺。他的世界。在各方面看來都是很機械的。並且正因爲宅是機械的。他方得到他所獲得的特別的情緒價値。所以我們必須承認科學底機械主義祇與某一些美感的直覺兩者間之不調和。但我們因此也必須說每種哲學祇與某一些直覺是不調和的。例如。愛丁頓教授。之新哲學與一切基督教徒。之某一些直覺是不調和的但丁底哲學不是理想的基礎。在其上能够得到渥茲華斯底直覺。

談到這裡。我還未考究這個名詞『美感的直覺』這個名詞是很模糊不清的。我想懷悌黑先生所指的是那些對於人類差不多很普通的直覺。對於這些直覺。藝術家是最銳敏的接受者。並且沒有這些直覺。便沒有創作偉大的藝術的材料。但是不管我們怎樣解說這個名詞。在詩人們底直覺(如像這些)與任何特別的哲學或甚至於任何哲學的說明之間。總有着一條鴻溝。並且我以爲是一條不能踰越過的鴻溝。藝術底存在。確實包含着價値底眞實但這不會使我們走到別的地方。也不會指出價値底哲學理論。

假若我把每一句話都加以考査。我會卽刻感覺厭煩。所以我現在轉到會後的一句。

於是我們從這些詩人們得到這種教義。一種自然底哲學至少必須關涉到這六個概念。變化。價値。永恒的對象。常久基體。互各作用。

第一個問題是。假如我們從詩人們得到這一切。那麼詩人又從那裏得到這些的呢?以。『變化』與『常久』而論。懷悌黑先生是應該感激雪萊的。但我猜疑雪萊則從柏拉圖那裏得到的。(另外每個人都可會從那裡得到)永恒的對象之眞實。在我聽起來。很像是柏拉圖底東西。而不僅像是雪萊或一切浪漫派詩人底發現。我也承認這是可能的。雪萊對於這些東西會有着新顯的直覺。不道總是柏拉圖首先得到宅們。並且要指出這些直覺。又是很困難的事情。雪萊必定曾經有過一種美感的直覺。以爲宇宙間沒有上帝。以爲基督教一種可憎恨的謊言。因漸他由單純的推理難於達到那樣充滿熱情的信仰。總使我們從這些詩人們得到上面所討論的教義。我們也無須去到詩人那裡尋求這些東西。並且我還引以爲奇。是否『機械主義』之概念對於自然底哲學是像懷悌黑先生所設想的那樣主要。有一天我們會到一個更好的名詞。或者甚至於回到亞里士多德那裡。他對於這個名詞。所代表的東西也如任何人一樣知道得很多。

懷悌黑教授可以當作是一種給與我們的警告。一個人可以是一位形式邏輯之最偉大的闡明者。但在 他不熟習 的範圍中。却是沒有絲毫的能力。本章來攻擊一位名人而求得粗鄙的快樂。不過因爲我相信包含在懷悌黑那一章中的詩底理論是很危險的。並且我們能以之証明我們所高興的任何事體。我又相信那有關係的一點(我不能在這裡討論的)懷悌黑先生因不懂神學而犯錯誤。恰如他不會對於詩歌加以嚴重的思考而犯錯誤一樣。(完)

涵芬樓 觀書記 (一)

(斐雲)

一九三○年的盛夏。蒙張菊生先生熱誠的招待。在上海寶山路商務印書館東方圖書館涵芬樓參觀兩個整天的書。涵芬樓要算當時江南惟一的大藏書庫。方面之廣。質量之多。無論宋元舊槧明清舊鈔。足足塞滿了二三十個大木櫃子。雖然其中名貴的。已經盛了幾十個大衣箱運到租界裡金城銀行內庫避風火去了。剩下的一部分。據我看來。還是值得羨慕。事實上商務印書館藏書庫。並無涵芬樓其名。房謂涵芬樓。大約就是東方圖書館第三層樓上的一角。那天我就在這樓中做了七小時以上的工作。只是累了那招待我的館員某君。將書搬上搬下。忙個不了。他曾對我說。這是他進館以來招待外人看舊書的第一遭。以前很少有此一例。就是底下編譯所裡的先生們。也不能輕易進來看書或借書。當時我聽了這話。非常驚奇。我現在把當時記錄下來的 明季史料屬於天一閣舊藏的摘要抄在下面。以供留意四明文獻和明季史料的同志參考。

(一)屬於傳記類的。

(一)嘘菴李公奉使錄一卷 明李實撰。九行。行十九字。明成化刻本。此正統北狩後。禮部給事中李實 奉命探視英宗之作。述英宗在北虜情事極詳。問答辭令用 當時士語。

(二)王氏家乘一卷 明王梃輯。八行。行十九字。明嘉靖刻本。輯錄梃父澳個人的墓誌碑傳。間及其先世事。澳嘗見忤於劉瑾以直見稱。傳世明本譜諜。大都是徽州一帶大族居多。徽州以外絕少。此書和姚氏家乘。曾氏家乘。都是天一閣的舊物。可稱爲家譜中傳世之最早者。我都見過。

(三)楚昭王行實一卷 明楚王繼摸撰。九行。行十九字明正統刻。

(四)定襄忠敬王行狀一卷 明豐嚹撰。十行。行十八字明嘉靖刻本。

(五)先考奉國公年表一卷 明宗室朱睦擇撰。十行。行十八字。明隆萬間刻本。此睦擇爲其父奉國將軍所作年表。

(未完)

灤州影戲談 (一)

(林谷)

前詞

民間戲劇之一種。『灤州影』由楊氏生君在本刊六三期爲文詳述。足爲關心戲曲演變與平民教育者之一助。我生長灤州。五六歲時。正當民國二三年間。那時四海昇平。天下無事。麥秋之前。或大秋之後。便有許多影戲可看。雖然對戲文是半懂不懂。然而看見披頭散髮的孝婦。跪着哀懇着向惡霸的婆婆求情時幼稚的心靈上常是掀起一絲顫動。有時還要躲在大人膝蓋下哭泣。這印象至今仍模糊的存在。稍長。就會把過年的『壓歲錢』和糖果錢買紙影人玩。再大些便糾合同志。自家雕刻染色。油繪許多人物。到國民小學三四年級時。已可成班。每晚跑到一個同學的家裡去唱。唱到自然是我們幾個同學。觀衆則爲十數個老太婆。這事情後來被父親知道了。也曾被罵過幾句。不成材。沒出息。

那時民間影戲多。所以影響於一般人也大。如今『年頭改變』。小孩們也要喊幾句蹦蹦戲和西皮了。

其實。影戲影響於兒童者。還不如影響於婦人的心理大。她們把牠作爲談話的資料。作爲人生的借鑑。作爲村婆駡街時的比方和辯論的根據。

又因爲演影常是春秋和暖的時光。而開演時間又在夜。便有許多羅曼諦克事件發生。關心風化的自然要怒髮沖冠而呼及影戲的命運。前孫民政廳長不是還明令禁止過嗎?其實。如戊生君所說。『因近來農村破產。民生凋敝。且盜匪遍地：影戲之鄉村。已成不禁之禁。』在民間的勢力。已將漸而消滅了。

影戲的技術

假如評者戲以表演人之扮象。作工。和唱工(白口)爲着眼處則影戲之優劣。當看其一。人物之影刻。二。影人之運動。三。和唱工而定。茲分述之。

一。在量的方面講。人物的多寡正和海派的佈景多少一樣。自然。樣子多。花樣新爲最受歡迎。盛影人的箱子名影箱』。(相當大戲之衣箱)。基本影人身子要有。『靠』。文官。文生。武生袍帶。武生短衣。……等』。女人亦有『靠』。霞帔。書衣。花衫……』等是人頭則須甚多。同是小生頭。文武有別。巾幘有別。貧富有別。善惡有別。同是女人頭。頭髻之式樣。簪花之花樣亦不同。影劇亦多佈景。除必要之桌椅次外。室內佈景如花磁器古玩等。應有盡有。他如亭臺門檻舟車。以及各式房屋。宮殿皆備。

在技巧的方面講。以人物之形狀。影繪而成。固不肖眞。既非可本刻之。可分陰陽面。又不如繪畫之可隨意點染。影繪之工。實別具匠惜。手下無恙人。否則大可擇優請編者製版刊出。以提倡『影人藝術』。

二。影人之運動。—影人雖僅有頸部及兩手三『線』。(鐵絲與高粱桿統名『線』。)要影人者名曰『要線』。)然腿部亦能動作。是在劇情如何而論。如女人與文生則蹁蹁而行。小腿不動。武生則小腿有時開合。若『要線者』有意『玩耍』。常用特製之影人。(頭一。胸腹一。上臂二。下臂二。大腿二。小腿二。手二。)除上述三線外。足部加一『線』則可亦步亦趨。運用如意矣。或且踢綵繩所製之腰帶使落於肩臂上。一如大戲中之武生然。——此種足部之『線』乃以高粱桿上插一針。不用時即可取下。非固定於影人上者。

(未完)

影海

談「瓊樓喋血」

(步光)

『瓊樓喋血記』以匪徒與律師兩種人物爲描寫對象。在暴露司法界黑暗與匪徒猖獗之一點與『午夜法庭』多少有些接近這兩部影片。同是汪達克所導演但技術卻有很大的懸殊。就是『午夜法庭』驚心動魄的成份遠勝於本片。而劇情也較本片動人。

固然。本片在某一點上。敘說了律師爲匪徒做辯護的不當多少盡了嘲笑的功能。後來爲了某一件殺人案。律師替一個無辜者伸寃。同時他以機警的態度。巧妙的手腕。去發掘這件事實的根源。終於。他把一個殺人案破獲。原來是匪黨所爲。於是無辜者被釋放了。由此。我們可以得到一個結論。律師仍不失爲現社會的擁護者他爲了探尋匪窟的秘密。幾乎危及生命。最後他得到勝利。匪窟業已崩潰。這不是律師爲了現社會除了一害嗎?

本片的故事。頭緒非常複雜着手很不易。因爲出場的人物很多。但劇作者處理得井井有條絲毫沒有紊亂。無論是伏筆與穿插。都沒有苟且的表現。這是本片值得重視的一點。雖然本片脚本不錯。但劇情的演進。並沒有採取優越的手腕。全片好像向觀衆說故事。劇情沒有高潮。有時穿插了一些小趣味。結尾時還算不壞。劇力還很緊張。不過那兇殺的場面。還沒有作正面的描寫。我認爲本片終了時。做成那樣總括的結束。每個人都有了相當的歸宿。這是很好的。

導演汪克達並沒有什麼發揮。手腕還相當的細膩。主角伯士達及梅娜蘿表情。均很稱職。

現在我特別提出本片的一個配角何姆士談談。我最初看到他的作品爲『美利堅慘史』。那是他與薛維亞雪妮合作的。導演爲史登堡。他在本片表現出一個性之苦悶的青年。委實徵妙異常。當他在法庭被審時。那種內心衝突的表情。也給予我們非常良好的印象。以後他又主演了『同窗恨史』及『萬日昭彰』等片。其中尤以劉別謙導演的『深閨夢裡人』最受歡迎。他自加入米高梅後。也主演了一部優秀影片。就是『午夜法庭』。以後在『歌台恨史』及『鐵血男兒』(主角爲黛娜雲妮。合演『再度春風』及『亂世春秋』(等片)。都做了配角。而且也沒有什麼成績。最近。他更不幸了。於『風雨之晨』及『瓊樓喋血記』裡。在劇中的地位。更無關緊要。他果眞沒落了。而是米高梅公司沒有給他機會呢?

何姆士爲史登堡最賞識的人可惜自入米高梅後。始終沒有給他發揮才能的機會。他是很能做戲的。也許因爲沒有強烈的個性。所以不爲公司所重視。他現今在銀壇的地位。已經不如從前了。在『美利堅慘史』與他合作的薛維亞雪妮現在已經成了派拉蒙基本演員。尤其是演『蝴蝶夫人』後。更爲震動影界。如今何姆士是這樣的消沈沒有傑出的導演與他合作。我們也很爲他惋惜。

古代人底情感

(其風)

深巷柝聲遠了。
一陣鐵軌底震動。
夜車在開行。
此處惆悵的一揮手。
始有彼處親切的笑臉。
旅行人夢中走了千里路。
倦眼裡沒有驚奇。
喚我何以有了不眠的。
痛惜別離底與渴望底悽惶。
彷彿跋涉在荒野。
循螢火底指引前進。
最終是一個古代的墓壙。
我折身歸來。
心裡充滿生底搏動。
但走入我底屋子。
四壁剝落。
牀上頭着我自己的屍首。
七尺木棺是我底新居。
再不說寂寞或黑暗了。
墳頭草年年地綠。
墳側的樹又可作他人底棺材。
深巷柝聲遠了。
一陣鐵軌底震動。
夜車在開行。

創作 報復 (續)

(振聲)

黃鬍子李大聽了點奇怪的消息便去找高二。進門見小寨擦了一臉紅粉在那兒包粿子。高二也穿件新藍布小褂坐在對面抽烟。黃鬍子接過高二送來的旱烟袋。抽着烟。理着他那短而粗硬的鬍子說。『你那天告訴我你那錢搭子上面有血。你猜到了是那裏來的血嗎?』高二搖搖頭。

『量你猜不到!』黃鬍子咧着嘴得意。『你那天一出酒店。碰見羅小黑?』

『那個我記得很清楚。』高二點頭說。

『你走到龍王廟前。見過什麼人嗎?』李大很精明的像個法官。

『那我可不記得了』高二說。

『你在龍王廟前碰見了劉五鬍子不慌不忙的說。

小寨手裡的粿子米撒了一地忙的用脚又厭着。

『怎麼?』高二跳起來。眼裡冒火道。『是那小子!』

『你別急!』李鬍子道。『頂風駛船。急也沒用。我剛說劉五在廟前。碰到你見你醉了。他想過去扶你。你知道這小子現在變成好心眼了!你用錢搭子摔人。他就躲在廟門洞裡。後來你睡了。他不放心。坐在那裡看守你。你不信?你搖頭!老鼠拉車。大的在後。你聽着罷。不久羅小黑這王八蛋偸偸摸摸跟來啦。作賊眼快。他知道是你躲在那兒。過去偸了錢搭子就走。你猜這麼啦?劉五跳過去從後面一把揪住。他兩個人就滾了屎蛋。小黑死也不放手那錢搭子。教劉五打的頭破血出。他才放手跑了。這教作賊遇到路劫。一戶欺一戶劉把錢搭子又放在你頭下。他還不敢走。直在廟前等到天亮纔回家睡覺。這小子心眼眞不錯!李大一氣講完。黃鬍子都豎起來。兩個黃眼睛瞪的溜圓。又點着頭足上一句。『你現在信不信?』

讀「心病」

(弦佩)

李健吾作。二四四面。開明書店出版。

從前看慣舊小說的人總覺得新小說無頭無尾。提摸起來費勁兒。後來習慣漸漸改變。受過教育的中年少年讀衆。看那些斬頭去尾的作品。雖費點勁兒。却已樂意爲之。不過他們還只知道着重故事。直到近兩年。才有不以故事爲主而專門描寫心理的。像施蟄存先生的『石秀』。諸篇便是讀衆的反應似乎也不壞。這自然一個進展但施先生只寫了些短篇。長篇要算這本『心病』是第一 。施先生的描寫還依着邏輯的順序。李先生的確有些處只是意識流的紀錄。這是一種新手法李先生自己說是受了吳爾芙夫人等的影響。

『新月』四卷一號上有吳爾芙夫人 牆上一點痕跡 的譯文。譯者葉公超先生的識語裡說。

所以。一個簡單意識的印象可以引起無窮下意識的回想。這種幻影的回想未必有邏輯的連貫。每段也未必都完全。竟可以隨到隨止。轉入與激動幻想的原 物似乎毫無關係的途徑。

若許我粗率地打個比方。這有點像電影裏的回憶。朦朦朧朧的。渺渺茫茫的。『心病』裏有幾處就可以看出向這方面的努力。如窮鬼變成舊皮袍。(十六面)電門變成母親。(百○九面)秦太太路中的思想。(中卷第一章)劉媽洗衣服時的回想。(一九八面)但全書描寫大體上都是有『邏輯的連貫』的

書中幾個重要人物都是些平常人。大學生。小官僚。官親舊式太太小姐。這些除秦繡英外都是不幸的人。自然以陳蔚成爲最。他精神上受的壓迫最多。自己叙的很詳細。(三二五至三二七面)因此頗有些『痴』頗有些怪脾氣。不說話。愛舅母的小脚。是顯著的例子。他舅母(洪太太)是個『有識有爲的婦人』。可是那份兒良心的責備也夠人掙扎的。舅舅怯懦得出奇。陳蔚成的丈母(秦太太)受了丈夫的氣。一心寄託女兒和菩薩身上。看見一個窮叫化婆子。會那麼惦記着她兒弟(吳子青)會那麼『死不眼兒』。她大女兒(繡雲)出嫁前會那麼『心煩』。也怪。其實細心讀了全書。覺得滿是必然。一點不奇怪。只是窮叫化婆子一件。線索的確不清楚些。我們平常總不仔細地去分析人的心理。乍看本書的描寫。覺得有些生疏。反常。靜靜去想。却覺得入情入理。(未完)

學術界消息

因明論理門十四過類疏

一卷吳興徐氏影印本非賣品

山西趙城廣勝寺。藏金刻藏經五千卷。爲元代弘法藏之藍本。故至元錄藏弘法入藏諸經。趙城本幾無一不具。此因明論過類疏卽其一也。影印本依原式製版。仍作卷子形。全卷二十紙。雖微有殘缺。而首尾完好。秘籍千年。覩之一旦。誠快事已。

疏本首題因明論理門十四過類疏。大慈恩寺沙門窺基撰。尾題又作因明正理門論十四過類疏。今按疏所解者。乃因明入正理論文末謂於圓滿能立以下數行。有似能破之釋文。而缺其總標。章句斷裂。不似單行撰述。此殆原爲入正理論全疏之殘本。傳寫者不審所出。乃別加題號。且臆斷爲基師手筆云爾。基師於理門無注釋。入論大疏亦未終篇。賴慧沼續成之。故理門之過類及入論之似破。基師均無詳說。慧沼智周諸師亦不及此。當時作家注解入論而博涉過類者。惟文軌一人耳。軌說流傳日域。取以與過類疏相校。乃見其爲同本。(未完)

銀兩聲明廣告

啓者本公司所分設南北省及外埠之各枝行均無權以本公司名義在外賒收貨物揭借欵項及與銀行銀號或錢莊立摺以銀兩往來 事因各枝行所有應沽之貨物統由香港總行供給而枝行日用所需亦俱發現欵交易之故也至於揭借欵項之簽押權祗有總行之 馮君福田 馮君偉成 梁君應權三位執行而已否則一概無效計枝行所有之圖章亦不過係收貨項現欵收貨項匯欵收貨項担保銀信及蓋發貨單所用而已實向來不設揭借銀兩之圖章也倘有以銀兩輕信各枝行無論其經手人爲該行之司事或平常夥伴俱屬個人之私交易概與本公司無涉 以本公司名義或蓋該枝行圖章立單揭借或担保等件均作無効還有各埠之平常代理或總代理尤非公司資本所做之生意如有與人銀兩轇轕則與本公司更無關繫焉先此登報聲明以免後論

香港 廣生行有限公司 總行啓

廣生行有限公司啓

奉天鐘樓南

營口東大街

哈爾濱正陽大街

津埠萬國脚踏車賽
十四英里成績
四十五分五三秒八

(津訊)萬國脚踏車比賽十八日下午三時於狂風中仍按原定計劃在河東舉行、與賽運動員、廿六人一人未到、外籍者三人、皆備有良好車輛齊集後、在市立師範門前出發、由劉恩恩在前嚮導 隨行檢查員及醫士多人、各乘汽車隨行、實行檢查救護與賽員起始駛行、均甚迅速、十九號穆祥越捷足先登首先開始、領導居先、西人三員隨之、一號王樹生殿後、中市師至大直沽途程頗風故各得任意增加速度與汽車不相上下、但道路殊不見佳、多瓦礫石塊、兼之高凹不平 風沙迷目、運動員均努力奮鬥、始終如一、第一名先抵終點者、爲廿號奧人魏斯、但因在距終點尚有廿米處、以非當方法(見圖)遍拐六號沈士傑墮車、經競賽委員會議決、遂取消資格 以第二名遞升、其不幸墮車之原有第一名六號沈士傑、及尚有因廿號魏斯阻攔落車、不克抵終點之十三號王瑞祥等二人、均經會中認爲成績優良、得再由大會贈以紀念品、總計十四英里路程、第一名以四十五分五十三秒八成績完成之、第二名、相差極渺 成績爲四十五分五十四秒二、競賽完畢後、已四時許、在東 馬路青 年會發獎、先由趙文藻致詞、隨由阮渭涇給獎、散會、第一名獲得亞洲車行所贈國貨脚踏車、其餘二名亦保存鳳祥金店所贈銀盾、前十名均有紀念章、茲將十名優勝運動員姓名誌下、

優勝姓名

第一名……馬殿魁
第二名……穆祥越
第三名……穆成寬
第四名……賈文和
第五名……周武傑
第六名……趙世傑
第七名……赫爾維爾
第八名……李善和
第九名……鄒慶丰
第十名……高鋼恩
成績第一名四十五分五十三秒八
第二名四十五分五十四秒二

美國網球界之危機
悲觀底深淵(續)

羅那特馬爾里這樣說「優勝盃爲二位外來選手奪去、觀衆作爲喝采、心實不安、十年以來、在斯特且屋頂衆徵我國霸權之石鷲、已振翼飛去否、據另一說、像是神話中之蛙、於吹牛之中、不覺服裂而死、呵往日的契恩深、而今安在、安於網球賽場上之我等的怡然自得、而今安在他們是睡了嗎、抑或隱於招魂碑之下乎、美國的網球、那碑去了」

善動感情的美人、不期竟自得意的絕頂、降至悲觀之深淵對於一般人、也是「美國網球落於二等國三等國、現在無一人是伯利或鶻洛符特之對手、今後亦難發現、作着這樣的嘆氣、不但觀象或網球迷陷于悲觀、即美國網球指導家、亦都必須考察、美國網球弱點底所在、及其改正之方針也故復等把去秋美國選手權維優勝之西路文對鶻洛符特斯特芬對伯利之比賽當作研究的對象(未完)

世界網球家
鐵爾登梵恩斯將赴滬

【上海】世界網球家鐵爾登梵恩斯、將今年十月間、來滬表演、自此消息抵滬後、中外各界、對此皆表示非常有興趣、據上海草地網球會書記惠特禮談、鍾梵來滬、消息雖甚可靠、但該會尚未得彼等之通知、果而成爲事實、該會甚願盡力協助、如須該會編排表演比賽、亦無不樂於從事、蓋上海之網球、得益定非淺鮮也、

一九三四年度
冰球規則修正條文
准許越線向前傳球
加拿大業餘冰球比賽委員會註釋(續)

要點

比賽時應注意之數點、

一、裁員之笛聲、起始或停止比賽、不以記時員之笛聲爲依歸、
二、比賽分三節、各廿分鐘、如平局時、再加卅分鐘、勝隊二分和隊一分、
三、守門員及替補守門員不得參加守門以外之職務、
四、球員所用曲棍、遇有遺失或折斷時、應自動速退出比賽、俟取得新棍或修理完竣前、再加入比賽、
五、裁判員有全權判決當時是否得分、球門裁判員球已入門後、當即報知裁判員、裁判員最後判斷一切、
六、更換隊員、須在比賽停止時、
七、裁判員執行處罰時、比賽應暫時停止進行、
八、在進攻時、不可有身體接觸之行爲、祇防守球員在已方六十呎防線以內、可施行之但不得撞人、

處罰

犯規之處罰

一、出場一分鐘
甲、球員以手持球不放、或用身體、足部、在場內任何部份以及四周木板處故意附球不放、
乙、守門員以棍打擊對方或用以絆人、
丙、越位在中立區內
戊、用破裂球棍或竟無棍而參加比賽(守門員除外、)
己、球員守門員在外、以手或手套持球敲打或擲向對方球門、

二、出場兩分鐘
一故意絆人
二球員將對方球棍擲落
三越位(在進攻區內、)
四擋人(大步或兩步以上之動作、)
五擧棍過肩、
六與裁判員爭執、
七用棍鈎人(在進攻區內)
八與觀衆爭執、
九違犯替補規則、
十非守門員在守門區域內均隊跪或滑行、
十一球員衝撞對方者雙手持棍而棍之任何部份不與冰接觸者、如因此受傷時、則 罰將加重至五分鐘、
十一球員阻礙對方之進行(非盤球之隊員)及設法擊落對方手中之球棍或不令對方取得其落在冰上之球棍、乃故意與對方衝突、

三出場三分鐘
甲、故意絆人、
乙、衝撞守門員、
丙、前鋒以身體猛烈撞人、或在距板五呎以內地帶猛烈撞人、
丁、以手或棍挾持對方、

四、出場五分鐘
甲出言侮辱對方、裁判員或觀衆、
乙用冰刀踢人、
丙、比賽時發生拳鬥事件、其中一方容許拉阻、不作爲犯規、
丁、足絆或打阻對方、球棍不使其得 射球機會 而得分者、

五出場十分鐘
甲、故意傷害對方、
乙毆打職員者、
丙、棍用頭刺擊對方者、
丁擲棍阻礙對方球員或進行中之扁球、藉此阻礙對方之射球者、
戊、用棍擊打對方頭部、或面等部者、

六、特殊罰則
球隊於休息十分後、不迅速全體出場時、得由裁判員判決一切、同時裁判員得酌量情形、增減處罰辦法、(完)

經濟欄

日英棉會成僵局
廿八日再開或可打開

【倫敦電訊】期待將有轉機之二十一日第二次日英正式會商、自午前十一時半、前後約亘三小時半餘、施行協議、結果、終無何等收果、日英通商協議會、遂陷于擱淺狀態、更將續行休會之內容、據聞對于岡田、三宅、島田三代表之主張、巴羅首席代表以下、蘭加薩各代表、皆頑强固執已說不讓、日英兩國代表、即根據巴羅代表之覺書、並岡田代表之回答書爲中心、關於地理的區域問題、悉行仔細交換意見、但双方均只反復强調其理論的根據、毫不表示讓步之色、于茲會商、完全陷於僵局狀態?結果決定於二十八日開會商而散會矣、其開置有一週間之猶豫、此亦不過爲謀双方代表部任何方面之屈折、或依双方步驟、而圍局之打開而已、第二次會商之結果、日本代表部、更以爲有向紡績聯合會本部、而請訓示之必要、蘭加薩綿業團、對於會議之進展、亦頗重視、巴羅首席代表、定於二十六日、召集蘭加薩綿業委員會、以報告協議會之經過云、

鎮平銀存續問題
財政當局反對
謂係封建時代之遺物

【新京電訊】安東滿日商會當局、爲維持鎮平銀之殘喘、曾派遣代表來京、向財政部及中央銀行當局、提呈陳情書、委婉縈求、終未得當局允許、據財政部及中央銀行當局云、滿洲國之通貨統一策、已爲一定不變之方案、當今仍望封建時代之遺物鎮平銀存留着、恰如在電車馳驟、汽艇翺翔之文明時代、依然主張非馬車而不足以代步之時代的錯誤之意見相彷彿、故爲容納一部之希望、而犧牲有利於多數民衆之通貨統一策者、爲絕對所不能云云、當局所執意見、既經如此堅決、鎮平銀前途之命運、恐將不久、

本年一月
奉天零賣物價

據關東廳調查課發表、本年一月份、當地小賣物價之起落、以三十六種主要物品價格總平均、與去年十二月及往年同期比較、指數如下、

一、與去年十二月比較、漲價百分之一〇四、
一、與去年一月同期比較、漲價百分之六、九、
一、與昭和五年一月比較、落價百分之七、二、
一、與昭和六年一月比較、漲價百分之二十四、

如分別種類、依年次摘示之、則今昔漲落差率指數如左、悉以百分標準而比較

	去年十二月	去年一月	昭和五年一月
食料品	九九、八	九八、七	八七、三
烹調品	一〇〇、〇	一〇一、二	八七、四
飲料及嗜好品	一〇一、二	一一四、八	九八、九
衣料品	一〇〇、四	一一九、四	一〇三、一
燃料	一〇二、一	一〇四、三	八八、九
總平均	一〇〇、四	一〇六、九	九二、八

中國桐油出口增
美需要全額十分之七

上海專電、昨據國際貿易局發表云、桐油爲中國產特產之一、爲製漆工業上不可少之原料、大都產於四川、湖北、江西、浙江、及長江一帶、其最大市場爲漢口、每年出口百萬餘担、價値約國幣數千萬元、銷於美國者約佔出口全數百分之七十、其他如英、德、法、日、諸國均有輸出、近年來、美國農部對於桐樹之種植、悉心研究、自西歷一九一三年後、試行種植、截至一九三三年止、種桐地面、約佔四萬英畝、桐樹約有四百萬棵之多、中國爲產桐最早之國、若無組織以事改善、恐將步絲茶後塵而落人後、茲將兩年來中國桐油出口各國情形、統計如左、

國名	一九三二年	一九三三年
澳洲		九七、五〇七
比國		一六八、七七四
丹國	一八二、一九一	二五八、五五〇
法國	五一三、三三四	九七五、一三七
德國	五六五、一五四	六〇出、二九四
英國	二、五九一、八八八	一、八五〇、三六八
香港	一、八九三、四五〇	二、六三九、一九三
義國	一一二、〇八九	一〇七、八一七
日本	二〇四、五〇八	二三五、五〇八
荷國	一、六九七、八八〇	一、五八七、〇二七
瑙威	一五三、三七一	一四一、〇八二
美國	一四、七二二、〇六二	二一、三五六、一六〇

一九三四年
各國之經濟動向(續)
法國金本位制之前途

煤炭生產量在一九三二年第四四半季中、雖繼續增加、但至一九三三年、則停滯不進、一九三三年九個月間月平均生產量、計三百七十六萬噸、比之一九二二年月平均生產數量、尚少九萬噸、生鐵與鋼之生產一九三三年中、極爲活潑、計九個月間每月生產數量、生鐵爲五十二萬八千噸(一九三二年)每月平均爲四十六萬二千噸、鋼鐵爲五十五萬七千噸、(一九三二年每月平均爲四十六萬七千噸)是蓋因軍事工業積極進行、故發生此活潑狀態也、

法國政府對於農業方面、雖極力提高關稅、頒布輸入分配制度、以求保護、但結果終不能盡如所期、或竟與保護之目的、呈反對現象、例如形成法國農業問題中心之小麥政策、即爲後者之最適例證、法國小麥、因保護政策極度實施之結果、耕種面積遂大擴張、肥料使用數量、亦大增加、生產額遂亦因而陡增、計一九三二年度竟發生一千五百萬擔之過剩小麥、去年則預計有一千萬擔之過剩、目下法國政府雖慫慂農民、極力減少耕種面積、以謀過剩品之銷售與防止今後不再發生過剩、但效果亦極少最近法國政府、且有焚燒過剩小麥數百萬擔之意、議會中雖議決一擔小麥之最低價格、不能在一百五十佛郎以下、但因生產過剩之故、實際價格終不能達每擔售賣一百五十佛郎之公定價格、故法國增進農民購買力政策、迄今已無大効、而農民經濟破產之影響、於法國政局社會方面者、亦誠堪憂慮也、

俄茶業發達迅速
去年收穫純葉二千噸

【莫斯科電訊】蘇俄種茶工業正在發展中、去年各茶場所收茶葉、共得三千一百六十八噸、預計可製成乾茶七百七十噸、前年則祇有三百九十六噸、前年每俄畝平均產茶葉七百基羅格蘭姆、去年增至八百〇三基羅格蘭姆種茶用場面積、現時共有三萬三千俄畝、今年將增擴一千三百俄畝、

第威德補腎丸

士的救星到了

思想敏銳奮發有爲之士其體格必健全否則羸弱之士當亦不能運用其腦思也
少運動及用腦過度爲文人致病之由其病狀類爲背痛頭痛怔忡失眠等症若服第威德補腎丸則諸病皆免蓋其功效能補腎養血以使腦力澎漲體格健全故第威德補腎丸誠文士之救星也

▲各大藥房均有出售

止痛靈藥活絡精

大連 日本橋藥局

NITTO

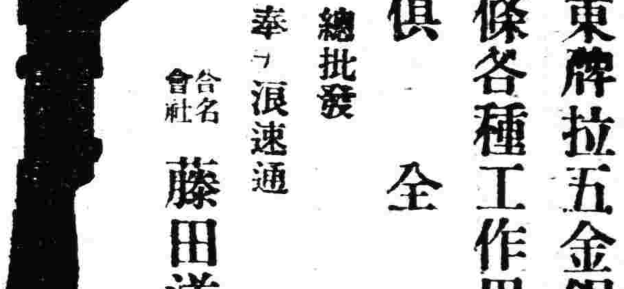

日東牌拉五金鋸子及鋸條各種工作用工具

俱全

總批發 奉天浪速通 合名會社 藤田洋行

20

奉天日語學院招生

科別、專修科、高級科、各科插班
額數、專修三十名、高級科二十名 插班生十名
報名日期、自二月十日起至二月廿二日爲止
考試、二月廿二日外埠學生及有証書者免試、
校址、奉天大南關小什字街東
備有詳章函索附郵二分

招生廣告

	本科(晝間部)	日語別科(夜間部)
一、招生額數	約五十名	無制限
一、學科目	日語、漢文、英文、簿記、算術、珠算、商業實務、日文打字、滿文打字法制經濟、	日語
一、卒業	修業三年卒業但願入日本中等學校者修業一年特爲介紹	初級一年高級一年有相當二年學力者得入高級但高級生不足三十名時或有取消
一、教授時間	晝間每日五六點鐘	夜間每星期八點鐘
一、開學	陽曆四月二號	陽曆四月二號
一、學費	每月交納學費壹圓五角制有制服費共計拾八圓書籍等費一年六圓	報名費金一元每月金一元故報名時共交二元
一、入學資格	高級小學校卒業以上及有同等學力者自十四歲至二十五歲者	無論男女並無制限
一、入學試驗	漢文、算術、口試、陽曆自三月十四號至十六號行之	無
一、報名手續	先閱簡章再塡具名單交存像片交納報名費金票壹元五角交閱卒業証書或卒業公函同等學力者具報學歷	繕具願書
一、報名期	陽曆三月十二號截止	陽曆截四月二號止
一、宿舍	本校無有宿舍學生自覓店住	無有

奉天同文商業學校校址　奉天小西關赤十字病院前

無線電話與電氣蓄音機

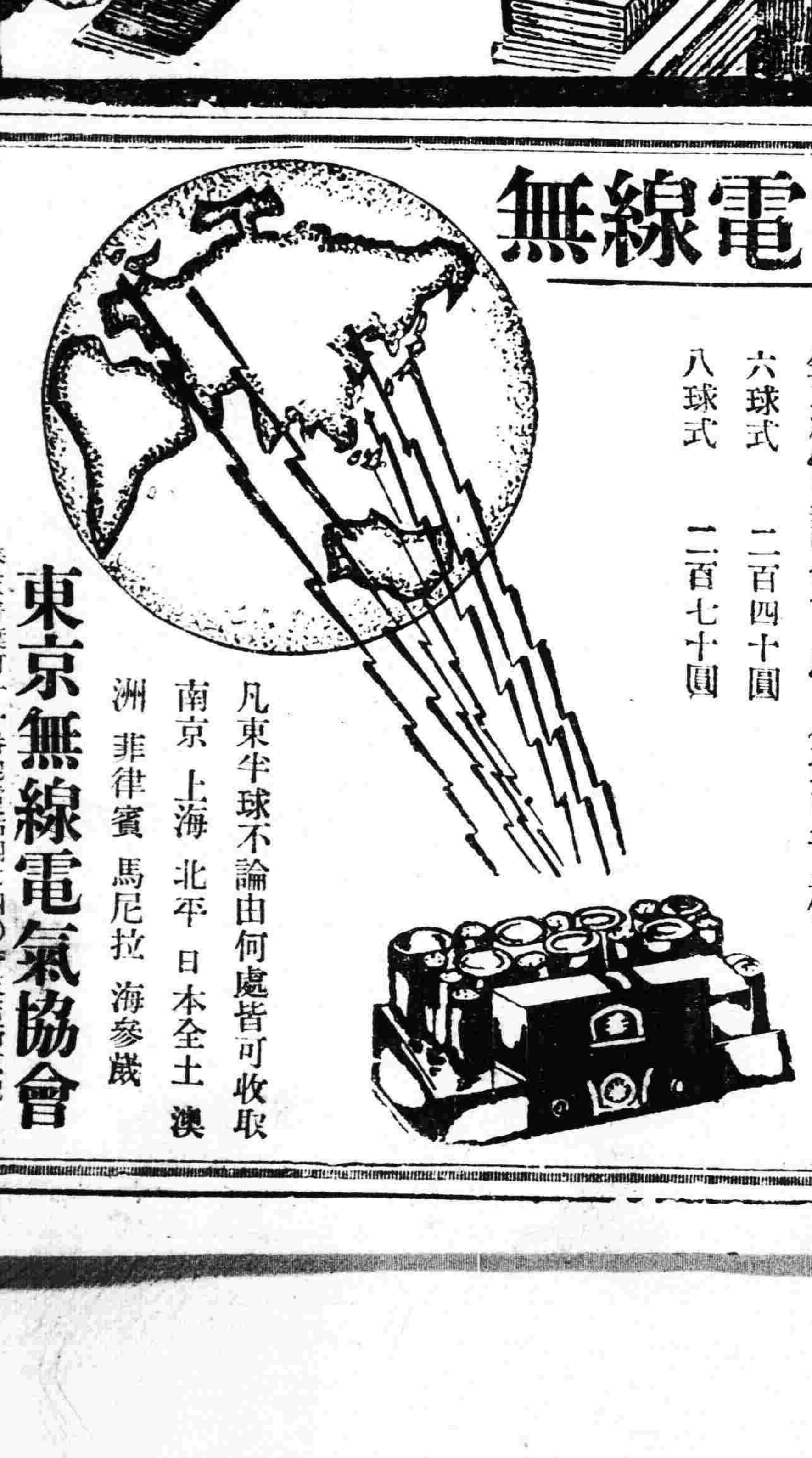

寶石收音機之特色

縱遠隔山關亦能完全分離電波、收取清楚音質明朗、經用簡易、歷久耐用、絕無損壞、價格低廉、体裁優美、附有絕對責任保証 欲作代理店者請直接報名可也

價目表

三球式金卅圓、五球式八十圓、六球式一百廿圓、七球式一百四十五圓、八球式一百七十圓、

無線電話兼用電氣蓄音機
六球式 二百四十圓
八球式 二百七十圓

凡東半球不論由何處皆可收取
南京 上海 北平 日本全土 澳洲 菲律賓 馬尼拉 海參崴

東京無線電氣協會
奉天青葉町十一番地電話四七四〇番 支店新京祝町

夏歷新年哈市 昇平氣象

【哈爾濱】流光逝水、白駒過隙、轉瞬間夏曆年關、倏然度過、哈市商民人等、囿於舊來之習慣、對於舊曆新年、特別感有興趣、不似對於陽曆年關之索然寡味、故在此王道政治下、地面平靜、四民安居、各樂其業、七鬯不驚之夏曆新年期間、熙嚷相慶、彼此祝賀、懸旗結彩、盡力點綴、市內煥然一新、極呈昇平氣象、而官廳俯順民意、於除夕之日、准許商民、燃放炸炮、尤爲今歲之特色、蓋年來因時局多故、匪患頻仍、當爲維持地方治安起見、對於年節喜喪等事燃放炸炮之舉、早已懸爲厲禁以免淆惑聽聞、本年因賊匪敉平、治安恢復、故當此春節佳日、特隨人民所好、准許燃放炸炮以示慶祝、而資娛樂、即此一舉、足以証明新國家王道政治下之昇平氣象、決非僞飾勉強之所能致也、

本埠軍警當局夏曆年關期、對於防務早已嚴密佈置、並廣組檢查班、分處檢查行人、又組巡查班、分段巡查街市、添設崗位、增加勤務、種種佈置極爲嚴密、故地方平靜、七鬯不驚、又加各商號、自元旦起均實行關閉大門、停止交易、凡有出入、均走便門、故匪徒無隙可乘、因之在此數日之內絕少匪案發生、而警察廳所組織之巡查班日對於旅館小店、及各鴉片零賣所等處、巡查尤爲周密、其在各零賣所內、除巡查匪徒外、並查視有無女招待、以便禁行取締、重功令、對於各旅館小店內之賭博、亦查禁甚嚴、不以過年而稍寬假、因賭博爲盜匪之源、嚴禁賭博、即爲預防匪患之根本方策、是以雷厲風行、查禁周密、連日所獲之賭案、已有多起云、

哈警察廳實行取締 零賣所女招待

【哈爾濱】本埠各鴉片零賣所、於上年開辦之初、爲招徠主顧發達營業起見、均各僱用青年婦女、充當招待員、藉以號召顧客、厥後穢行百出、醜聲四溢、官廳曾一度取締、當時各零賣所、雖遵令將女招待解僱、但名義上不過僅不由各零賣所、出資僱用之時、爲薪額所限、所僱之招待、多者不過十餘人、少數僅爲三五人、自經解僱之後、各女招待、在各家爲家人燒烟、不領櫃上薪金、改由顧客贈與、至贈給之多寡、則視其應酬之手腕如何每爲客人燒烟一次、所得代價多則一元兩元、少則亦四角伍角不等、如係熟客、而有特別感情者、則贈給之數、不可限量、因此各女招待、名雖在烟館服招待之務實則皆別有用意或藉此引誘客人住宿或伴客在客棧夜度名爲招待、實則暗娼不惟正式妓館、受其影響、倒閉迭出、即意識薄弱之青年、受其誘惑因而墮落者、不知凡幾各鴉片零賣所、利其能號召顧客、發達營業、且又不用自行出資僱傭、即享其利、故莫不竭誠歡迎女招待之來臨、大有多多益善之概、因此零賣所內、女招待之多有如過江之鯽竟如四十餘人之多、實堪駭人聽聞、而各女招待中、發生之不正當行爲、尤屬層見疊出、愈鬧愈兇、勢有不可遏止之勢以各零賣所內女招待、此等行爲、不惟有關風化、亦且有背國家設所禁烟之本旨、蓋國家之爲鴉片專賣、原取吸戶漸減主義、禁止未染者之吸食、今各零賣所、利用女招待、號召吸客一般青年、趨之若鶩、爲日稍久、即平素無鴉片癮者、因戀女招待之故、時常往來、勢必染成癮癖、其爲害社會、遺禍青年、實非淺鮮、至其傷風敗俗、及直接影響捐收、猶其餘事、自非實行認眞取締、不足以除後患、因此毅然決然、通知各鴉片零賣所、自舊曆新年元旦日起一律不准再用女招待、違者從重懲辦、並爲維持風化、預防胃充影響計、此後禁止四十歲以下之青年婦女、至各零賣所內吸烟、蓋恐仍有女招待混跡所內、一經盤查、詭稱吸客、以期矇蔽此次功令期在必行、故各零賣所、事前運動打銷、亦未能成功、各零賣所不得已、祇將遵令如期實行、以免受懲、因此舊曆新年後、各零賣所之女招待、一律絕跡、並青年婦女之吸客、亦不見影、惟聞各零賣所、因女招待被取締失其號召能力每日顧客、大爲減少、而其賣項較前有半數之減收、莫不暗中大叫厥苦云、

宣傳班 工作甚忙

【錦西】本縣宣傳班長王視華、率宣傳員按區工作、業誌報端、玆悉一班民衆、對新國之認識、不甚澈底、乃印刷各種標語傳單、及國事擇要護路規程種種多份、散發各區、按村逐屯張貼、俾衆週知、查現時正屆執政登極隆儀之說時、不便展緩、商同縣長、設宣傳股專任散佈登極傳單、及籌備慶祝典禮儀式現頗呈忙碌云、

平田旅團長 賑濟貧民

【錦西】友軍平田旅團長、玆見一切貧民、年關困窘情形、乃慨然解囊、捐捨麵粉卅包、送交參事處、轉令宣傳班發放後、班長縣長參事官、磋商將麵變作紅糧十一石一斗、斟酌貧民情況、每人有得一斗者、有得五六升者、不等、一班貧民均欣欣色喜、咸稱友軍之德云、

東亞學校 張貼招生布告

【錦西】教育局商務會、於本月二十日、接到奉天東亞學校及日华中學招生廣告、飭屬張貼、其上載明、校在在省垣保安堡北、萬國球場對過、本預兩科、各均招考新生三十名二月二十八日、在該校考試、有志者盍興乎來、

糧米落價 人工因之價廉

【錦西】昔年糧米昂貴、錢法活動之時、常年農工、每十個月、工價最高者、竟有至二百元左右、近年來、錦西農工每月不過大洋五毛、實爲從來所未經云、

道德會開 講演大會

【錦西】縣八區剛家屯鍾經該鎭士紳、組織之萬國道德分會、於本月二十日上午十時在該會開講演大會、首由該會會長、講演王道二字之意義和感、聽者約男女計五六十人講至午後三時始散、

商業實習所 添招學生

【營口】本埠商業學校、係滿鐵會社設立、前數年以經費支絀、乃改組商業實習所、停止招收滿籍學生、近得滿鐵本社之許可、特於今年春季始業招收第一部約二十名、第二部甲乙兩班、各約十五名、滿日學生、均准入校云、

教局通令各校 提前開學

【營口】縣教育局、近以三月一日、皇帝即位大典之期伊邇、市內縣立各中學校、屆時須參加慶祝遊行、亟應提前開學、準備一切、教育局特於十一日、通飭各校、傳知學生、於月廿五日、一律到校以備至期、參加慶祝盛典云、

法院籌辦清冊 以備登極恩赦

【營口】本埠地方法院、前奉高等法院令開略謂、案奉新京司法部令、三月一日爲皇帝登極大典、對於各縣監獄、羈押之囚犯、特行恩赦、以示與民更始、孫院長奉令後、當即將狀人姓名、及犯罪類別等、造具清冊、呈報上峯、一俟批准、即可開釋云、

警局禁賭 飭屬嚴拿

【營口】縣警務局姜局長、近鑒時屆舊正、商民休假、不無聚賭以爲消遣者、既耗神傷財、抑且有違警章、殊非正當娛樂、況賭爲盜源、倘經顧盡無法可設之時、其易流爲匪賊有礙治安、除於十一日曉諭商民外、並通飭所屬各分所、嚴予查拿云、

鐵道課長 來營視察

【營口】大連滿鐵會社、鐵道部經理課、伊藤成章課長、近爲視察本埠鐵道情形起見、特於十八日、由連搭車來營視察翌日公畢、即行遄返云、

四鄉均已安靜

【桓仁】自前警務局長徐文海率隊赤出後、四鄉人心極爲惑不安、小醜亦乘機跳梁、新任局長張忠臣蒞桓後、本省方之軍意旨、及縣維持會委員長、暨用隊長之指導剿撫、並用恩任施、大奏功効、以故目下番汽桓四野均甚安靜云、

督察官蒞桓

【桓仁】奉天省警務廳督察仁蒞官島田、(二日)由興京乘抵桓當時本縣警各機關及各界首領、均前往歡迎及縣署齋藤參事官、前因事赴省、亦於前日亦與督察官同車回桓云、

縣長嚴勵禁賭

【盤山】縣長李端凝鑒於每屆舊年時期、百業休暇、人民恒以賭要作爲消遣、豈知以小引大、孤注一擲動輒驚人、不但有破家蕩產之禍、亦係邪因入盜之媒、遠則有礙國家邦治、近則有礙本境安寧、若不嚴行查禁、將何以挽澆風、而臻治理除飭警察、認眞查拿外、並親身前往各街巷、密密偵查、是以今年入正以來、各處賭徒、均形斂跡云、

赴日警官留學生 已選定薛某

【瓦房店】本埠國境警察隊薛巡官、老成練達、熟習公務學問淵博、並精通日語、對新行警章及滿日憲法、尤其特長近當局有派遣赴日警官留學之舉、各縣應選擇優秀軍官赴日使造成優良好警界人材、薛某既有本縣當局之選送、又得政府之錄取、已定於三月初旬首途新京、稍事逗留、再轉道日本、將來學習歸來、定有一番改善云、

奉東報演電影 酬謝閱戶

【北鎭】本縣於六日、由泰東報總社來人、携帶電機、酬謝閱報各戶、藉資提倡營業、演慰安電影一夜、擇設南學校地點、大放光明、恭請各界參觀、頗極一時之盛云、

警局注意治安

【盤山】警務局長佟伯文、頗對於舊年前後之警備工作、頗形注意、以謀治安之鞏固、關於警備事項、曾有如下之訓示(一)須於可能之範圍內、增設崗所、以前之單哨、均應改爲複哨、(二)增加與隣接警備機關之連絡度數、務使連絡周密同時對於中間地區之警戒、亦須注意、(三)應嚴格勵行、値班勤務之更替、藉以闡明各該責任、警務局、警察大隊各分署分隊、應規定値班表報之、(四)如有緊急事件發生時、立即報告、其他有無情形、亦須於每月上午九時、向本局以電話報告之、(五)駐屯之警察隊與分署尤應密切連絡、共同指揮、各村團、實施夜間巡邏打更云、

東風解凍

【松山】錦縣西門外、小凌河、所結堅冰、前因氣候漸暖以致有溶化之勢、近日以來、習習谷風、逐日有送暖、所結之冰、有由溶而化水之勢、河內殆無冰塊、青水綠波、長流而入於海內、

民廳通令 呈報區政

【松山】奉天省公署民政廳頃爲明瞭、各縣鄉區政治及所辦理事項起見、以資考核優劣而加改革、而便全省公署查報錦縣縣公署奉到斯令後、已電令各區長、速爲呈報、以便彙報云、

稅務監督署 令各稅局造比較表

【松山】錦縣稅捐總局、日前接到、奉天稅務監督署之通令、大意略謂、頃爲注重各縣稅收狀況、逐月須造具比較表以便考核稅收之優劣其拖欠方之稅款、亦須催齊繳納勿延云、

警署嚴禁賭博

【撫順】年關既過、一般商民、每以賭歡暢爲戲、習俗相傳一時難解、詎知賭博爲盜之媒、輸贏收關甚有口角紛爭鬥毆流血之虞、千金棄擲、警察署長吳連泉、有鑒及此、飭令各分駐所、嚴爲查緝、外並於鐵道南某處、捉獲賭犯七名、連同資具一併帶署偵訊云、

瀋水醫壇

來稿無論何點成過二百字不錄

讀者問病

本埠諸中西醫士、敝人爲婿後女性、年二十四歲、三年前因爲家庭細故、生氣後進饍、得食痞症、初頗疎忽、從未延醫診治、現留胃臟之上部、約酒杯大小、以手觸腹、堅硬宜長、偶有私氣或飲食稍飽、則胃臟腸滿、即覺難過之膨脹飲食不易消化、且食慾減弱、不知用何醫藥、使之分化洩出或唯就施劑之方法、俾早脫斯疾、使消化器官得以復蘇、不盡企望之至、 韓佩璐候教於瀋水

○○○

大主筆先生賜鑒、自貴報闢設醫壇以來、海內患者、得登慈航、諸大國手名醫、不遺餘力、救危扶安、得沾雨露者、難以數計、誠濟人壽世之寶符也、敝人現年三十四歲、曾患腦病、由愈、忽於一月前、便鬱左門齒、稍痛、不腫不變、既而痛止、齒齦化白色膿、膿頗黏稠、不自流出、用手擠壓排出少許即無、遂時擠亦然、一日一擠仍如故、數日後乃毒延三門齒、其狀相同、習稍動搖、復覺全齒麻木、咀嚼不便、用藥含嗽未效、前日乃將首患者拔下一個、近日來又覺頭痛齒齦上下額骨瘦、究竟其病在於血液、抑險、懇乞大主筆先生、勿以文字謭陋見棄、代爲改正、早登報端、神予早痊、新海內諸大國手、東賜良方、得沐大德、沒齒難忘、敬請撰安 王裕民待教於昌圖

答滌塵君 (郭獻廷)

閱報知悉、據述貴恙、致成外感、頭暈耳熱、而得是疾、素無他積所累、偶受風寒、早亦全愈、惟鼻之孔竅不通、出氣艱難、詳查是疾、純係病後邪熱未清、肺氣熱也、臟腑熱、風火蘊蓄、肺火妄動、以致關竅壅閉、經云、肺開竅於鼻、外合皮毛、爲五臟六腑之華蓋、而爲衛氣、人着外感、由腠理不密、週身毛竅開張、風邪易以侵入、首傷三陽經、頭先受之、因而鼻塞不通、經書所未開竅於鼻、鼻和則知香臭矣、乃因火肺盛、氣分有熱也、治必淸肺熱、開關竅爲法、久而不愈、則爲鼻息、鼻痔等疾、余擬一方、請照方服之、方用 羚羊二錢蔓京子錢半川撫芎錢半大生地錢半明天麻一錢蘇卜荷錢半木筆花三錢香白芷三錢鬼督郵一錢荊芥穗錢半會高本錢半川羌活錢半生石羔三錢枯元芩三錢北細辛一錢甘艸稍一錢射香一分共爲細面蜜小丸每服二錢日服二次食後服茶水送下 答於商埠三經路東萬春堂

答李振英君

振英先生青覽、閣下所述之症、乃因行房之後、偶受風或受潮濕所致、非花柳病也、請閣下勿恐、前敝人曾罹斯症、各方探詢、經友人指使用竹器刺破、將疙瘩內白肉扯出、此病而自愈矣、倘或怕刺破受苦俟其長熟破開而自愈矣、此病傳染最速、未愈時萬勿與貴夫人交媾爲要、雖傳染而無憂延之虞、請勿介意、此致敬請大主筆先生春安謹 答於瀋水小西關二十八號

答李紹英女士 (王芳隆)

閣下之述、二十五歲、從今冬、即患腰痛、腿痛之病、下原腎水不足、惟而氣虛、因赶冬令之時、風寒從外而襲於內輕則疼痛、重則疼痛以及伸屈不能、爲『痺病』、由風寒濕三氣之所致也、余擬一方名爲三痺湯、主治殊風却寒利濕爲要、方劑列下、獨活二錢大艽三錢當歸三錢川芎三錢熟地三錢川牛夕三錢杜仲三錢桂枝一錢防風三錢細辛五分生芪三錢續斷三錢水煎服之若有氣別要者切勿服之、 答於奉天小南關公善藥店診室、

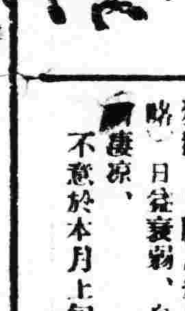

家庭

可不畏哉

孕婦傷風 危及母子

受咳嗽之刺戟陷於流產 欲期安全只有如此如此

醫學博士 細野尚是

懷胎臨產、雖爲婦女生理上之自然現象、惟由婦女一生之健康上視之確係千鈞一髮、甚關重要、偶一不愼、母子同歸於盡者、屢見不鮮也、

傷風等症、如平時犯之、或可不致成爲大患、惟對於姙婦、則勢不兩立、儼然勁敵、雖不過是時時咳嗽、並沒有什麼特別的苦痛、然而因之而患

意外的流產及早產

者、就余所知、已不勝枚舉、蓋因每咳嗽時、腹壓即重、子宮即遭受刺戟壓迫、如果再加以發熱、則母體胎兒、更易陷於危險中、

發高熱的傷風、縱未懷孕、亦能陷全身於衰弱、繼之則或起肺炎、或起腎臟炎、尤以孕婦、其腎臟係接受胎兒及母體二人分之老廢物、負担已重、如再伴以發熱、則更難勝任、故易起腎臟炎、

是以母體內無用水分及鹽分之排泄、既遭受妨碍、則必爲患於體內、惡阻加惡、自不必論、而面部手足、皆呈浮腫、且頭痛眼暈、及其他

各種症狀乘機施虐

爲造成流產之最大原因矣、不特此也、如有腎臟炎、在出產之時、易陷痙攣、致發生母子頓死之可怖的子癇者、亦常有之事、

因姙娠中之傷風、既如此易生危險、値此天寒地凍之時、故宜嚴加警戒、自不待言、惟在姙娠中無可如何者、即較平日易受傷風、此蓋因子宮膨脹、胃腸遭受壓迫、**致妨害消化作用**、又因榮養爲胎兒侵奪、母體之榮養衰退、抵抗力弱、則不惟傷風、即結核心臟等病、亦易發生、舊病更易復犯、因此孕婦必須嚴防傷風、又爲得以平安臨產計、大須經常提高全身之榮養、以期增强抵抗力、

然而增進榮養、於平時行之、即已碍難如意、現値孕婦特別生理狀態之下手、故獨注意於食物、困難望奏效、即我輩爲醫師者、對此問題、亦煞費苦心也、

所幸發見一種名爲黑菲之珍奇藥用菌、判明在其體內含有能對人體根本單位之細胞、賦以活力、并有各種維他命、加爾修姆、及其他對於孕婦不可或缺之榮養素極夥、且

澤村帝大名譽教授製之成劑名爲『錠劑若素』、故孕婦服之、榮養絕佳、能轉爲抵抗力堅强之體質、即腎臟炎惡阻便秘浮腫等病狀、亦能根本治癒、現余正勸各位孕婦服用、頗著成效云、

這些孩子們 是結核素質

寒暖交替時候、生來虛弱的孩子們、一不謹愼、即患傷風發熱、或罹扁桃腺腫、或罹肺炎者、屢出不窮、延醫買藥、鬧得闔家不安、這些孩子們、叫作腺病質、多半是結核的素質、因此、祇以局部對症下藥的方法、使成爲健康的體質、倒底不可能、如服澤村博士之『錠劑若素』、定能同時獲得榮養之補給、及胃腸諸器官之强壯化、自然能旺盛其抵抗力、故似此兒童之體質、殊能根本改造、達於健康也、

母病時的哺乳 有有碍的有不妨的

提起來、母親得什麼病的時候、才不可以再把乳來餵乳兒呢、第一就是患急性傳染病、即窒扶斯赤痢肺炎病等之時、這不獨可以防止傳染乳兒爲了

◎…母體 可以早占勿藥計、也必須這樣、如果不一時離乳、則乳兒亦將起下痢、致消化不良、此時已悔之不及矣、

其次慢性病中、不可飼兒以母乳者、首先要推結核心臟病腎臟病腎臟炎等症、

患結核的母親、爲什麼不可以飼小兒呢?這與其說是因爲其乳足以障碍小兒的榮養、莫若說在其哺乳之際、結核易傳與小兒、另一方面、因爲哺乳關係、奪去母體的榮養、致使之轉於衰弱、

但是在結核不沈重之時、於哺乳之前、爲母親者如將乳房消毒、或戴上口罩、亦不必離乳、至心臟病、雖不傳染、可是爲期不致增加母體之衰弱計、亦宜與結核同、即離乳爲愈、

◎…腎臟 炎怎樣呢、如果母體患此病、食其乳之小兒、易呈類似脚氣之容態、即上吐及下瀉也、劇害之時有患及於心臟及腦部之虞、所以除病狀極微者不論外、概以停止哺乳爲是、

其次說一說人間視爲洪水猛獸的脚氣、如罹脚氣、必須即時停止哺乳云者、已是舊日之事、在現今的醫學上、母親如未陷於危篤、命在旦夕、普通皆可一方哺乳小兒、一方施行調理、

這是什麼道理呢?原來作母親、即或身患

◎…脚氣 亦不致影響小兒、又因脚氣之症、係起於榮養不足、故如能調理得宜、而母子皆可能預防及治療、其調理法唯何、首推服用黑菲菌、

此項黑菲菌、係新發見之藥用微生物、其體內含有對脚氣極有效果之維他命B、豐富冠絕其他生物、至於ACD及各種複雜之榮養素、自不待言、助消化、健胃腸、通便利尿、或與全身細胞以活力、煥發各器官機能之酵素成分、更充分異常、

因此令哺乳中之母親服之、賴種種成分之綜合効果、母體之脚氣、得以痊癒、不待言矣、更因榮養之增進、乳質絕佳、更能補乳兒發育之不足、縱母乳含有缺點、亦可彌患於無形、更賴

◎…酵素 之力、消化作用、異常流暢、消化不良等危症、亦可不期而收防患未然之效、

最初將此造福母子之黑菲菌製成之完全內服藥、係日本澤村名譽教授所製名藥『錠劑若素』是也、

購買『若素』者須知

『若素』現由富有資力之三井洋行、向滿洲及中國各地著名大藥店、開始批發售賣、以廣招徠、各地人士、如就近不能購到此藥時、可致函各地方三井洋行支店、隨時購買、縱僅購一瓶、該行亦必加意包裝寄上、對於郵送負完全責任、蓋三井洋行、鑑於『若素』既具偉大的効力、爲謀愛用『若素』者便利計、特意出此犧牲的創舉、是以藥價極其低廉、只須費一元六角金票、便可服用一個月之久、殆非他藥所可比……(記者附識)

再者、三井洋行各地支店如下、上海四川路三井洋行上海支店、漢口大平街漢口支店、北平東單牌樓總布胡同北平支店、天津日本租界天津支店、奉天郵便局私書函第四二號奉天支店、新京室町四丁目新京支店、哈爾濱水道街哈爾濱支店、大連市山縣通大連支店、青島堂邑路青島支店、

此外大連市浪速町日本賣藥株式會社滿洲支店、認定爲販賣『若素』之滿洲代理店、其他各地大藥房亦均有出售、

惡阻與便秘 一律解消了

(安東) 孫桂雲

(前略)自五月(中略)發覺懷孕之際便秘即加劇、復有惡阻來襲、日復一日、身體漸陷**衰弱**、終不得不沉吟病榻、困苦難名、(中略)自入於七月、惡阻更見猖獗、胃腸之痛如刀攪、(中略)日從衰弱、身體不佳、輾轉淒涼、不意於本月上旬、主人據報紙所載之廣告、赴鄰近**藥店**、將貴社之『錠劑若素』一瓶、以一元六角錢購來、殷勤勸余服用、余遂服之、其後腹之情形、即漸順利暢意如忘失、便通暢快無阻、胃腸之痛亦漸見痊癒、昔所惱人之便秘亦不似前此之頑固矣、

殺菌止淋丸 一經服用直達尿道止濁定痛

本劑對於淋濁各症、可謂絕對有效、主治各種急慢性方淋白濁、以及由淋毒引起之合併症、如副睾丸炎、攝護腺炎、膀胱炎、腎盂炎、及女子淋病、凡他藥罔效者、服本劑無不立奏奇功、其主要作用爲殺菌、利尿、鎮痛、消炎收斂、止淋、服藥之後、直達尿道、如急性淋之劇烈症象、能迅速緩解之、即頑固之慢性症、概於一星期內、亦能漸趨良好、洵屬極優秀之治淋特效藥也、定價、每小盒現大洋一元、中盒二元、特製大盒三元、另備說明書、函索即寄、外埠函購、郵費不加、但信件必須掛號、以免遺誤郵票九折

奉天大西城門外電車站 英美大藥房啓

握現代治淋劑之最高權威的 德國梅濁尅星

淋病斷根新法

▲愛迪那博士發現透膜殺菌法!
▲全世界醫師始得淋病根治藥

淋病的難滅已成全球醫界的難題、要把淋菌連根殲滅、淋病怎樣可以算做根治呢?便是醫師及病家所渴望的一件事、然淋菌消滅就作爲淋病的治愈、而究竟用怎樣的方法、可以證明深部的淋菌確實消滅呢?醫師祇用一種深部殺菌的新藥梅濁尅星把潛伏的淋菌完全殺盡、行了此法以後即檢不出淋菌並且沒有其他可疑的症候時、大約可作爲斷根、經過了三月半年一年之後再行同樣的方法、沒有淋菌而且經過了良好的時候、就把淋菌治愈了、

還有一句話男人家已完全治愈、如不同時醫治她已經被染的妻子、這樣的醫治是一點兒沒有用的、

▲梅濁尅星的醫治作用

梅濁尅星爲愛迪那博士耗四十年之心血經二百五十二次的動物試驗、送請全世界花柳病院八百七十八處實驗、始告成功的淋濁斷根特效藥、其藥性王道、功效的神速、可稱十全十美、實爲二十世紀醫藥界新貢獻、

(一)本劑有專門透入男女的深部粘膜細胞內、殺盡淋菌的特徵、所以服過此藥者的小便也有極其強大的殺菌力、

(二)藥性和平、毫無副作用、絕非檀油劣藥之妨害腸胃碍及生育等流弊者可比、

(三)專治急性慢性、五淋、白濁、婦女白帶、膀胱炎、尿道炎等症、有屢試屢驗的特效、

◈德國威彌鄧藥廠鄭重監製◈
◈梅濁尅星說明書函索即寄◈

▼大連▼華泰華西▼營口▼中西五洲▼奉天▼五洲▼安東▼瑞祥泰▼長春中西▼吉林五洲▼黑龍江中西▼鐵嶺義和堂▼洮南和發順▼齊蘭店▲康德記

哈爾濱道外六道街口 柯爾登洋行 獨家經理

歐美生乳藥

此下奶藥 不但生乳 且能强身、補血 欲肥兒、益母者、請服、(歐美生乳藥) 方知言之不謬也 藥盒印有飛艇爲記 (謹防假冒)

定價每瓶一元二角

總發行奉天鼓樓南 歐美大藥房西號

京師治安今後無虞

不良宵小　檢查淨盡

【新京】即位大典實施在邇、首都警察廳當局督飭所屬不分晝夜、嚴重警戒據、聞自本月一日迄二十日、該廳司法科及市內警察署出動人總數達一萬二千九百餘名之衆、內有警正四十二名、警佐二百六十四名、巡官二百三百四十名、警長一千九百名、警士九千三百七十名、翻譯十九名、其間施行特別警戒一千八百六十餘次、檢察五千五百餘次、檢問十一萬七千餘次、查獲嫌疑者一千七百餘人、就中應向地方檢察廳押送之犯人七十一名、沒收之物品一百十三件、內有强盜犯三十七名、竊取犯十九名、賭博犯二名、沒收物品中有手槍十二支、大槍三十一支、洋砲四十支、子彈一千八百五十餘粒、其警戒期間、雖在舊曆新正、然上下官署均未得休假、是以市民於此舊年中、竟平安度過、誠賴該廳之努力之所致也、

全國各縣籌備慶祝

帝制大典儀式隆重

【大連】市役所總務課、以一切儀式、採用肅靜、不用各種遊藝、只燃放高升炮、此次爲三月一日滿洲國舉行大典、故日來研究當日大連市之慶祝事項、關於滿俱場內、舉行慶祝之式、並舉行旗行列及慶祝宴會、研究舉再得市長之認可、再與各關係方面行以討論云、

【旅順】管內六會會所各會長、現爲執政皇帝登極大典在即、各會長均議籌辦秧歌旱船十樣雜耍等、五光十色、以資慶祝、至期定有一番熱鬧云云、

【普蘭店】本埠民警二署、因奉上峯之命、關於三月一日、執政登極、大典祝賀之籌備、既協議數次、舉行盛大之祝儀、商務會方面、並決定演唱大戲五日、且由商人組織餞行興趣之高蹺等、各種雜劇、屆時必有一番興盛之氣象也焉、

【安東】本年三月一日、爲滿洲建國二週紀念、恰值執政即位之大典、已爲期迫近、茲聞縣公署、關於本屆之大典、祝賀之場所、指定元寶由前、縣署關於本屆、太典之儀式、定於日內、招集各機關會議後、再由署內主管科、負責籌備云、

【營口】三月一日爲皇帝登極大典之期、是日舉國一致慶祝、翌日在縣署舉行、皇帝登極御賜饌、凡在股長以上僚屬均蒙賜饌、傭員僱員、及兵丁等、亦均蒙賜饌費、縣公署刻正籌備一切云、

【盤山】頌揚全滿之三月一日新帝登極大典、轉瞬即屆、凡我滿洲各省市縣、定有一番隆重之慶祝、本縣現已籌備慶典一切事宜、商會爲助大典之餘興起見、舉辦高蹺會、現已派員赴營購買一切壯飾材料、屆期定能熱鬧異常云、

【台安】縣長于長卿、參事官木田種彥、屬官筵山盛典、於本月二十一日午後一句鐘、招集警務局長李世蔭、警察大隊長王玉璽、指導官小板作松、木須學一、總務科長張書麟、財務局長祝起山、農務會長張雲樵、商務會長程德三、教育會長張國威、本縣署開會、專爲籌備執政皇帝登極大典、慶祝賜餐各事宜、其內容各辦法、容續再誌、

【北鎭】縣公署於二十日傳知各機關、各學校商民、及各鄉村民衆等、屆期慶祝登基大典、懸燈掛旗、結彩歡迎、由古曆十四日舉行慶祝大典、現正籌備各樣娛樂如龍燈秧哥、積極豫備、屆期大開慶賀與民同樂、以壯觀瞻云、

【松山】縣屬第五區西海口鎭、乃錦縣關境雖一之重鎭、又係水陸之中心地點、商賈繁盛、人煙稠密、全鎭人民達千餘人、素稱八鎭之冠、月之十九日、特招開全體會議、到會商民首腦四十餘人、假商會爲臨時會址、於上午十一時開始會議、會議案件、乃係三月一日執政登極大典、籌備慶祝事宜、預以五百元、爲慶祝費、籌辦各種娛樂、如太平歌、商隊結民遊行、及慶祝儀式一切事務、刻正建議中、其會議之如何、容訪奈誌、

【義縣】國體更新、全國同慶、人民際斯新國、實深榮幸、關於三月一日滿洲國執政皇帝登極大典、吾人應如何慶祝、須有具體籌劃、方爲得當、茲於前日下午一時、義縣公署、特招所屬之警務局長、教育局長財務局長、內務局長、商務會長開農務會長及各界首領等開會討論、皇帝登極慶祝大典儀式、經衆表決、其應行事宜、如學校提前開學、市民結隊遊行、燕巢娛樂等項、業已責成教育局、負責辦理、議畢四時散會云、

附近二八兩區邊門子等二十八村、爲三月一日皇帝登極慶祝大典、各村會均於期前舉辦龍燈高脚獅子以及各樣雜耍、茲于二十日各該村來城印刷局訂印大宗物品、屆期當有一番盛況云、

【通遼】縣參事官重岡村輔於廿號假商務會客廳、召開宣撫委員會、到場者、有司令部島貫副官、各局長會長、滿鐵公所、憲兵隊、日警署、學界士紳、以及科長、各分署長、及法團等、由參事官提倡取消自衛團、改編保甲、各項倡之於先、然迄今始乃施行、此間皇帝登基大典在邇、實乃顯大于民、爲東亞永久和平之基礎、謀商民未來之幸福、須大家努力宣傳、帝制之愛民治國、賴友邦之提携、賴衆志成城、群策群力、極力開導、使鄉村共同醒悟、島貫副官演說、經縣署秘書、劉達三代翻譯、東半球民衆、乃係黃種人、日滿鮮華皆被白種人壓迫、使界及陰謀、無微不至、今黃種若不互相連結、謀設抗禦、何能與列國並駕、今逢皇帝登極、實東亞之先榮希望民衆、努力邁進滿日提携、共存共榮、商農兩會及各員均議定如搭牌坊、各門按彩電燈、龍燈秧歌、獅子旱船高脚、及北園大戲、學生遊行、青年會、婦女會講演、各鄉屯長、分局均行加入、以資盛大舉行、

【綏化】本縣近日積極籌備之執政登極大典祝賀籌備會、已於(十八日)宣告成立、其進行次序爲開會升旗讀祝詞講演遊行各節目、參加者爲政學軍警農商各界諸代表、以及市民約共千餘名、其點綴則有秧歌高脚黃戲劇並歷年之元宵燈節彩花砲、莫不應有盡有屆期必有一番之盛大狀況云、

【九臺縣】本縣籌辦慶祝大典委員會、於七六日開第二次會議、縣長谷介聲、召集各委員長暨各機關各法團各新聞記[illegible]到會三十餘人、所有提議各項參照第一次會議錄、分別審定、公同表決、仍設總務招待宣傳警備社會五系、因此次大典異常隆重、故將進行應辦各事、妥爲研究、務期盡善、茲將議決各項略誌於下、於縣署內搭龍亭一座、各路口札設牌坊、均用紅布及松枝點綴、並懸掛五彩電燈及匾額、商民學各界各辦提燈有遊行街市、民衆任便操辦秧歌玩耍、商民各戶懸燈掛旗燃放花炮、在西操場搭戲台一座、開演關於大典盛典三天以資慶祝、晉京祝賀代表推舉田稅捐局長陳內務局長楊主任三人、各區慶祝及警備事宜、由警務局負責辦理、並通知報界登稿以廣宣傳、此番籌備者不辭勞瘁、屆期必有一番盛況、以慰我民衆之渴望也、餘容續誌云云、

大連奉天間試運超特急車

大連新京間十月開通

【大連】滿鐵當局前謀南北滿交通完善計、曾定於大連新京間、開通超特急列車、準備以來、將見實現、刻下大連奉天間、已試運轉矣、聞奉天大連間、往返共需六時間十五分、比之大連新京間、約短縮一時間、現在因橋樑未成、故至新京方面、尙未可開通、僅可通抵奉天、但試運實現後、至十月一日起、再開通大連新京間之超特急、全部實行開通後、滿洲之交通界及經濟方面、皆開一新紀元、該試驗運轉、於二十一日至二十四日之四間施行

兒玉事件二次公判

逐次訊問五證人

三次公判定於三月十五日

【大連】大連地方法院、於二十二日午前、召開兒玉博士事件之第二次公判、當時以畑裁判長、田中平井二陪審等列席後、高井檢察官繼臨以官之席、他如大內田村等各辯護、亦先後列位、如此由看守者將被告之中園及藤美二人、由獄中領出、均就被告之席位、一時庭之四週、充滿旁聽之男女在寂靜無聲中、先由裁判長、喚問滿鐵衛生研究所長安東洪次勝美親友上野園生及中園氏友關及佐藤三輪子、(產婆渡邊氏缺席)、等四名指定證人、調查身分畢、繼行宣誓、由此開始訊問證人安東博士、安東氏關於兒玉博士之品行人格、及其結交情形、並其家庭景況等詳述證言後又令安東氏詳述藤美之性行及其夫妻感情、盡知說出、繼由長辯護人補訊藤美之一切、十一時十分後、再午後開會、第三回公判、定於三月十五日、屆時準有高井檢察官之論告、與求刑、並田村大內長三辯護人等之辯論云、

自動車組合擬減車價

【大連】大連之交通界、以自動車占多數、年來生活高昂、感及自動車價貴、且不便利、因此有志者、決以小型汽車代之、並減輕車價、即制定每區金三角、一般舊自動車業者、以爲小型車實現時、必感及影響、決謀對抗之策、同業組合屢開會議、徵求各方意見、同業間、亦將減輕車價、同時車庫費、亦酌予減輕、以維現狀云、

各署長均將調動

【錦西】縣警察署各署長、均係歷任多年、曾調動、現當局奉上峯令、擬將各區署長、互相調動、以防流弊云、

大典前後地方戒嚴

【朝陽鎭】海龍縣警務第九署長白煥章、久充警官、頗有經驗、是以整頓市政警務、頗著成績、際屆大典、誠恐不良份子、乘隙滋事、故與友軍入屋隊長、日高領事、胡村長、姜隊長、商務會長、商團隊長等首領、討論臨時戒嚴辦法、晝夜梭巡、密佈警網、地方治安、可保無虞云、

普通學堂開學藝會

【普蘭店】本埠第一普通學堂、預定於本月二十五日午前九時起、開催學藝會、現由該堂長王成良、函邀官商各界、以及生徒父兄等、屆時前往參觀、該堂長經驗宏富、教授熱心、關於運動上、據已往之成績、猶爲各學堂之冠、此次開會、亦定有一番、優美之結果也云、

警官陞遷彙誌

【普蘭店】本埠警察署、井上署長、於二十日發表、將署內警官、略爲更動、茲特分誌於下、一高等警察係、勤務酒井、巡査部長、入旅順警官練習所高等科、所遺之缺、由李家屯、派出所木野巡查補充、轉任同署司法係、久我部長、轉任大連、小崗子警察署、所遺之缺、由快馬廠派出所、木須巡查補任、保安係、吉田部長、轉任大連、小崗子警察署、所遺之缺、由長嶺寺派出所、吉井巡查補充、再有外勤、岡田巡查部長、此次奉命、轉皮子窩、警察署任職、日內俱皆、分別就職任事、

安慰北滿警官

警署設放送機

【大連】關東廳警務局自滿洲事變以來、於熱河東邊道等僻境域內、派遣警官、剿擊胡匪、彼等警官、冒風衝雪、日夜不休、其勞苦可謂盡嘗、暇時更無消遣之地、爲慰彼快娛計、今於赤峰承德等有電汽之警察署內、皆配置無電放送機、用以放送各地之戲劇等、現已準備購機十五架、不日將行分配、至於向無電汽設備境方面、如平泉凌源等三十餘處、亦同時買購蓄音器、逐署分置、應俟終日在苦鬪勞働中之警官、暇時可藉以慰勞與消遣云、

保甲法施行

【朝陽鎭】本鎭警察第九署現奉海龍縣令、對於改編保甲以增自衛能力起見、若署長督飭辦理、是以召集村長商長等計議、施行保甲辦法、將原有商團隊丁、改爲區保甲隊、以張明九爲區保長、以姜子明爲村保長、揀選優良壯丁、編爲甲丁、以充實自衛力量云、

胡經理見義勇爲

募欵安葬死者

【松山】西海口鎭、住戶朱姻昌者、家境貧寒、惟志行不苟、其雖貧困、而素不願仰面求人、該鎭人士、無不敬之、四時相周濟、對於飲食之資、尙不致發生若何之難題、詎料天不憐貧、該朱某竟於日前病沒、家人撫屍號涕、惟因無資安葬、告貸無門、事爲西海口之德士古火油公司經理胡名言君聞悉、以朱之人、一生磊落光明、胡氏有鑒於斯、不忍其遺骸久露、乃用電話通知閤鎭商號、同情相助、以成善舉、商安亡魂於九泉之下、茲誌胡氏之所云者云、「朱姻昌、係海街一家貧如洗之國民、不幸於昨日病故、糊口尙不溫飽、何錢置買棺材、是以現尙置死者於屋間之地、扶危濟困、乃仁人之義舉、惻隱之心人皆有之、如荷諸公、解囊慨助、得獲薄材成殮、不惟其家族五體投地、即死者亦當啣恩九泉矣、各商聞之均表同情、共集國幣二十餘元、當購一材、入殮安葬、朱之家族、皆感胡君善舉成仁及各商施惠之恩云、

春雪又降

大地幻成銀世界　廬多在水晶宮

【松山】月之二十日天降瑞雪、已誌前報、茲於是日下午九時、瑞雪又復紛飛、至十時半始息、地上已積雪半尺、舉目遠瞩、山川變色、儼如銀裝世界、翌日天晴日出、積雪溶化、路途泥濘、據一般人云、今正歲首、兩度降雪、乃秋收豐稔之預兆、

指導官遊巡歸來

【撫順】警務局指導官、立用寅太、自蒞任以來、瞬即年餘、關於公務、不憚勞苦、乃於本日招集警察隊、大隊長于朝宗、及韓翻譯及隊兵十名、乘大板車、逕一匡下章黨一帶遊巡、以偵察地方政治匪情爲目的、由午前十時起行、午後三時歸來云、

旅大空防資金

最低六十萬元

市役所愼重募集方法

【大連】大連市役所、於二十一日午後二時、召集滿日各機關及諸代表等、開催防空資金之募集計劃會、首由要塞司令官之飯野參謀、詳細說明防空之必要、一時臨席者、均痛感爲急務、皆願熱心捐助、但此項募欵、最低限度、須在六十萬圓以上、須全市民贊助可達成效、故關於募集時間及方法、宜詳爲愼重、待二次會議時、方可決定、聞於來月上旬中發表具體計劃云、

吉林慶祝大典各種事宜續誌

【吉林】即位大典慶祝會、業已組織就緒、現正積極進行籌備慶祝事宜、茲將最近籌備之慶祝事項、訪錄如左、

▲組織、慶祝會主腦爲市政籌備處長程科甲、及永吉縣縣長李科元、以下設總務式典、賜餐等八部、各部正副長人位如左、

總務部黃書坤市政處股長　沈王如永吉內務局長

式典部胡天民省立民衆教育館長　洪聖征教育廳科長

賜餐部徐純熙總務廳總務科長

糾察部趙鶴年、司令部副官　沈魯岩警務廳督察官

提燈部高須佑山協和會事務官　依席珍宋詳

招待部曹子珍、前省署諮議

救護部楊子芬市政處科長　青才勇省立醫院職員

餘興部王延之省醫院副院長　程中元、市政處股長　顧達人、市政處職員、

▲宣傳　慶祝會商請教育廳組織宣傳委員會、由實業教育廳長擔任委員長、程市政處長李縣長副之、其宣傳要項(一)執政即帝位乃基於天命、(二)執政即帝係滿洲國之新京、並非清朝復辟、(三)帝制確立、滿洲國基日益鞏固、(四)奉讚新皇帝之乾德、(五)建國精神與新國家之深刻認識、(六)滿洲國建設過程之進步與國民之協力增進國家之福利、

▲點綴　會場在運動場、高搭彩棚、紮搭牌樓、懸旗結彩、張花掛燈、各街通衢、亦均紮搭牌樓、並飾五彩電燈、極盡輝煌、各界各機關亦均裝飾、用表賀忱、

▲餘興　大會規定演戲三天扮演秧歌耍舞師子龍燈、以表與民同樂、共祝國祚永固、

江垣春節見聞

【黑龍江】二月十三日、省春節之期(又名舊歷年)、江省各機關、全體休假六日、以資慶祝、惟軍界方面、張司令傳日各部屬、嚴禁酗酒賭博、免滋事端、不准叩節送禮、除却惡習、所有士兵、在營休息、亦不准出外冶遊有必要事掛號外出者不在其例、以重紀律、警察廳長劉允升、飭令各署晝夜加班巡邏、嚴防宵小、每晚十一時、嚴密警戒、以維持治安、即叩節送禮舊例、亦在禁止之例、復令注意爆竹、免生火警、此數日間、如○廳警正城野繁太郎、以及吳督察長、劉偵緝長等、晝夜察查、勤務異常、乃各口民等、依舊門貼春聯除餅貨商、餅食舖、煙酒營業外、其餘概爲閉門休息、及至除夕夜間依然爆竹不絕、至翌日即節拜年等事、亦如往年、而滿洲習慣、商號均於初六日放炮開市、今歲因憲書是日不吉、一律改爲初七日開幕、並於商民人等各種之彩形色色、誠有王道樂土之景象、其盛況較諸軍閥時代、不啻天壤之別云、

戲園滿座、本埠龍江大戲院、各種角色、頗稱齊全、唱奏均佳、於此春節數日各界假此休息期間、均紛紛前往顧曲、以致座爲之滿、聞每日收入票欵總在國幣千元左右、影院加演魔術、本埠美滿電影院、自入春節以來、特聘到魔術二十餘人、影片之主演者爲賈波林、施鶴鳳與胡鳳霞女士等、每晚在該影院加演、其魔術有空中懸人、火燒美人、雲中美人、木人說話、吃鐵喝鐵、美人自立、滑稽新劇等等、頗稱奇幻、

天柱舞台游藝會

【安東】本市粮市各票友、現以新年休沐期間、與市民同樂起見、爰於二十一日下午、假座市內天柱舞台、舉行新年游藝大會、由各票友、粉墨登台、扮演各種舊戲、市民任便入座、是日上午、萬國道德會亦假座該舞台、即行奉演大會以挽頹風、並敦邀各名流、分別登台講演、凡入座聽講者、不限性別、一律歡迎以資灌輸市民之常識云、

復興浪頭計劃

【安東】市西三道浪頭、本屆元旦日之大火警、延燒全市過半等情、曾誌本報、茲聞有某資本家、擬復興浪頭鎭、籌備巨欵、建築商民房屋、預定解凍後、即行動工、至遲在節前、全部完成、恢復舊觀、但此次被災之商民戶、已分散四方就食、因原有之資財、已付之一炬、元氣已失、短期復興、談何容易云、

災民之福星

【安東】本屆舊曆年元旦日市面三道浪頭之火警、延燒二百七十餘戶、該鎭半成焦土、不特復興需時、而此被火災之民戶、多半不能舉火、首由縣公署捐欵一千元、派員前往救濟外、該處被災之民戶、無處可居者、暫收容大廟及三分局隊內、每日由官家供給食料、俾免啼飢號寒云、

煙妓被竊

【安東】本市附屬地、榮安里、王嫦娥烟舘、搭住烟妓小紅、於二十一日天甫破曉、有一遊客扣扉而入、將小紅由夢中喚醒、吸烟一枚、並就便拉鋪、及雲雨已畢、其人披衣匆匆走去、及小紅起床、檢視枕畔、放置之十八金手表、已不翼飛去、即時遣人、各方尋覓其人早已無踪、若該遊客者、竊盜烟妓、品斯下矣、

警察廳施行節防

【安東】本市警察廳、對於本屆年防、加嚴戒備、以致市民、安枕無擾、茲警察廳、以元宵節屆、又値執政即位大典、關於市內之治安、尤應妥善警備、防患於未然爰擬由十三日起至十六日止、施行節防並弛禁花炮三日、但大型爆竹仍在禁止之列、已通知商民各戶、一體知照云、

梁團長傷愈返防

【延吉】警備三旅七團梁團長、客歲因公晉省、行抵二道河子地方、火車脫軌、致將腿部撞傷、曾赴吉林東洋醫院治療業誌前報、該團長傷勢日見痊可、關心於延邊防務之重要、不便久羈院中、乃於二十日乘東上列車力疾返防云、

海中撈出無眼怪魚

重約千餘斤

【松山】劇友人談云、其故里昌黎縣、二十日有人來錦、抵其寓拜訪、其人居所臨海、詢其海產之豐否、比云甚豐、惟於海面未封之時、經衆漁人以大網捕魚、啓網時內有一黑黝黝類似鱷魚之魚一頭、諸人究未能証明其爲何名、旋以秤衡之、重約千餘斤、後視之乃無双睛之怪魚、旋運往他處售賣、其談時頗以爲奇、予即其所聞、乃特誌之頗以供茶餘爲談耳、

教局擬恢復鄉校

【安東】本市教育局鄧局長去冬蒞任以來、對於整頓學務、不遺餘力、現以四鄉學校、因受匪黨之蹂躪、停辦者甚多、雖多方催促、迄未開學、延誤青年、良非淺鮮、爰擬本年上學期、在可能範圍內、凡停辦之學校、一律開學、茲聞已派局內事務員、分赴四鄉、調查停辦之學校、並責成各村長、襄助如期開學云、

教局調換各校長

【安東】本市教育局鄧局長現以寒假將滿、開學在即、爰將市內各校校長、人地不宜者酌量調換、茲聞第一次發表者計市四縣三單校長、調充縣四校長、原任縣四舉校長會調充市北一區、九連城對學校長、另調後缺縣十四干校長、接充縣三校長、所遺縣十四校長一席由該校某教員提升、繼任該校校長云、

自衛團實行解散

【北鎭】縣自衛團、前爲豫防匪患、保衛商民之至意、現已肅清匪患、本王道樂土、政淸民安、于二十二日、經滿日官署、及維持會、取締各村民槍械、給價收繳槍械、外另每人恩賞若干、格外體恤、業已實行解散、以資儉節經費云、

嚴查粥鍋

不准尅扣糧石

【北鎭】縣署頃奉省民政廳令、查各縣設立粥鍋、救濟難民、而各粥鍋職員、往往有尅扣難民、藉以肥己、關係民生至爲重要、特于六日、通令各縣長、暨警務局長、一體派員認眞調查、倘有尅扣情事、一經查出、立即撤差懲辦云、

各鄉連庄會

三月着手籌辦

【北鎭】縣署頃奉省公署申令、查各縣於每年、青紗障起時、必先行着手、辦理連庄會以資輔助清鄉、現屆春令、轉瞬耕種時、之特行通令各縣定于三月底、着手辦理、連庄會限于四月中旬、完全成立、共同淸匪云、

署長嚴禁賭博

【義縣】警務第一區署長張惠民、爲街市治安計、特於二十日午後三時、招集所轄各門分所長到署、面諭各該管地方一律嚴禁賭要、以安商民、倘有不肖之徒、任意賭要、仰即認眞查拿、決不寬貸云云、

警察五署招集主任所長

警務會議誌

【松山】錦縣城南天橋廠警察第五署長王偉烈、久歷警界要職、辦事認眞、富於經驗、王署長、現因有多數待討事項、以便會議表決遵行、乃於二十日、招集署內主任、以及所轄各分所長、保甲長等、開警務會議、茲將所有議決事項、分誌於左、

一、改編自衛團防務、奉命編組團員、業已完竣、按本署規定、自衛團勤務表、所到勤務地點、共分班數、每班人數、實行放哨巡邏、以維地方治安、團員使用槍枝、由槍戶抽調、

二、收組自衛團員意義、本爲保護地方治安、防禦匪人起見、並無他項用意、各甲長等務安對於村民、詳細解釋以免誤會、

三、保甲不准受理刑事、查自衛團本爲防禦匪人、補助警察維持地方治安之不足、對於刑事案件、不准受理、有者送交就近、警察分所辦理、

四、自衛團旗幟及團員臂章由本署按照式樣購製、發給應用、村會按實攤欵、呈報本署轉縣、

五、保甲自衛團勤務簿按日填列、報告管界警所、以備抽查、

六、檢察民槍查民槍均已領証註冊、不准買賣借用、各分所長、甲長等、應隨時查驗、違者送署罰辦、

七、查拿游民、境內有家無恒產、遊手好閑、及不務正業者查拿送署、轉送教養工廠習藝、

八、嚴禁烟賭、各分所長甲長等、督飭警團、對於境內吸烟無証、及賭局、務須從嚴查拏送署、以清地面、

九、淸查戶口各村甲戶口、業已調查完竣、對於戶口變動須要認眞　令飭村民報告、各分所長、甲長等須不時按戶查驗、如有戶與冊不符者、送署罰辦、

十、注意年防、現屆舊曆年關已到、各村甲防務吃緊、對於早晚、團員勤務、務要認眞實行負責辦理、

十一、禁止夜間拾糞、舊曆年關已到、俾免宵小魚目混珠、乘機思逞起見、禁止夜間拾糞違者拏罰、

十二、查擊違警犯、各分所長務要認眞、查擊送署罰辦、

十三、地方發生任何事故、分所長甲長等、調查要詳細、報告要迅速詳明、

十四、命盜案件、分所長甲長等、尤須特別注意、急報本署要詳細、

十五、通緝案犯、各分所長、須登列通緝簿、注意查拿、

十六、令飭查辦各事、各分所長各村甲、務須奉令、隨到隨辦、如有限期、須即遵期呈報違者、定按玩忽公令論罪、呈請議處、

十七、辦理刑事案件、各分所長、務要特別注意、違者送署核辦、不准任意羈押、

十八、調查營業許可、勿論大小各商、須一律報請、營業許可、趕速調查辦理、如抗不報領者、勒令停止營業、

十九、調查醫藥、如無相當執証、詳爲報署核辦、以免庸醫誤人、

二十、警官功過簿、奉命由署傳製、凡遇有功過、詳細填列、年終報署轉縣、

以上所有議決事項、當各循議進行矣、如王署長關心警務、良可欽佩云、

緝私局整頓鹽政

【通化】緝私局於年前、舊曆在本縣設立鹽商會、公舉德順發執事(董氏)爲會長暫假商務會、爲辦公地址、所有私所存食壚各大小商舖、由七百斤四百斤、數十斤、以至數斤者均被查罰徵辦云、

高蹺上街

【通化】二中隊辦演之高蹺子、業於十八日上街開演、各界無不歡迎、今又有一中隊佟隊長、公畢回城、見此新年點綴、又値慶賀新君御極之時、不禁見獵心喜、只由該部下、遴選熟習此藝者、另成一班、已蒙局長許可、大約一二日卽可上街云、

曲會長榮膺銀盾

【通化】通化治安維持會委員長平間滿吉、爲仰慕道德會長曲宗亮氏之人格淸正、特製輝煌奪目之銀盾一枚、贈以達意、書作爲永久之紀念云云、

水利會討論進行步驟

【西安】西安縣水利委員會係西安縣公署、日本領事舘出張所、安豐水利局、朝鮮民會各機關組織成立、對於全縣境能播種水田之地、均經該會詳細調查在案、刻屆天暖、轉瞬即至春耕、所有能播種稻田之地畝、一切應有之辦法、以及各種手續、均應進行辦理、於月之二十日午後一時許、經水利委員會、召集該會人員開會討論對於播種水田一切事項、詳加討論、以便積極進行、而資提倡水利云、

民衆校定期開課

【西安】西安縣公署奉奉天省公署教育廳訓令、各縣前者所有辦理之民衆教育學校、有卒業後未招添級者、有因寒假及其他事故停課者、現經教育廳頒發規程、所有以上各民衆學校、統限於大同三年四月一律開學授課等因、載縣長奉此訓令、已飭教育局長龐德慧、對於廳頒民衆教育規程、積極辦理民衆學校云、

學田佃戶不願租種

【西安】西安縣公署教育局向在縣境各區均有學田地、每年招佃耕種、所得租糧作爲辦學支銷、斯種學田强半磽薄、以耕種年久、多有土退石出者佃戶以此項田地、不堪耕種、雇人工、邇來多有請求減租者縣署據此請求、正擬派員詳查是否屬實、究竟能堪耕種與否俟詳查後、再爲酌量呈請極案核辦云、

減放炸炮

街市冷淡

【旅順】市內各大商戶、以今年度歲、比較往年炸炮減放、一爲官署禁止、二爲生意蕭條、故今年舉其冷淡云、

梨園買賣不佳

【旅順】鮫島町霓裳園、自貴順和以來、開演唱戲一月有餘日、生涯不振、因未有著名坤伶角色、每日賣項不過五六十元之譜云、

大批匪犯正法

【通化】本日十九午後二鐘治安維持會命令、將審查確實應行正法之盜犯馬守山(即双陽樂)、景子忠(即占洲)、尹祥春、陳悅發、[illegible]朝喜、張朝利、范成喜、黃得勝、(即金龍)馬占林、(即九振)、周炳貴、(即海龍)、高廣喜、(即山東好)、羅占春、(即埽北)、王振五、(即双龍)、王喜祿、傅殿元、劉正春、(即金龍)、等十九名、一同綁赴柳條溝、鎗決示衆云、

令事通訊

◎奉任劉醫兩信未覆想係升官事忙或不肖下顧奉天秦子彬

勒吐精代乳粉

此孩強弱
今昔恍若兩人

覩此活潑愉快之小孩令人幾不復憶及伊昔日之啼哭羸弱狀態此無他勒吐精代乳粉之效也此孩喜食此粉故體重日增發育猛進蓋凡嬰孩所需之各項食物要素勒吐精代乳粉無不具備且所具之成分完全正確適足造成堅強之消化機能鞏固之體格厚實之骨骼與肌肉

育嬰珍品 · 無異母乳

樣品券

奉上郵票十五分請寄勒吐精代乳粉樣品一罐及育嬰指南一冊此致
瀋陽浪速通三十九番地
英瑞煉乳公司

姓名
住址

一枝一枝復一枝
可愛可愛真可愛

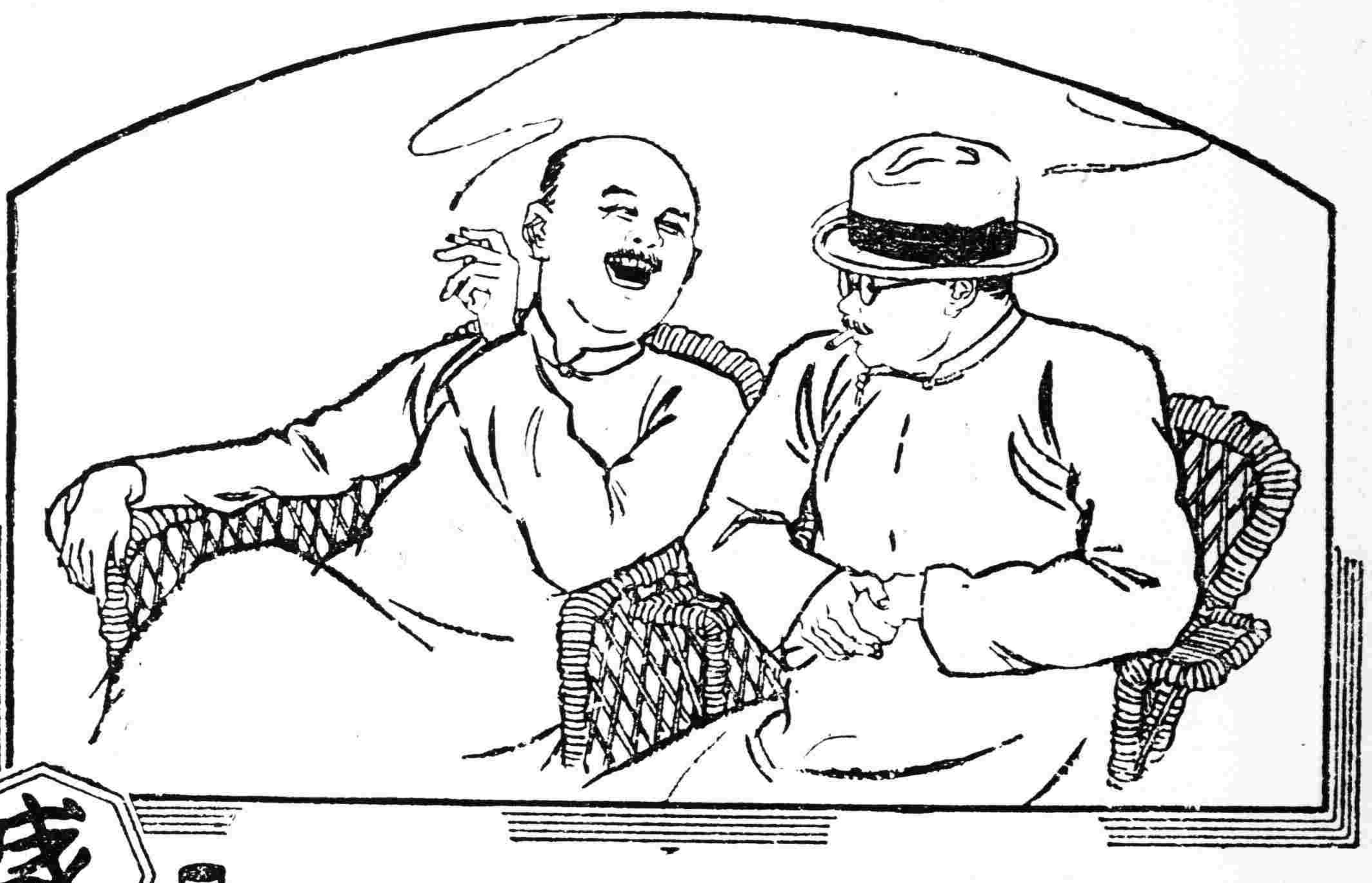

紅錫包
香烟

C1-276

東京早山製油所
美國瑞氣年達與會社
德國愛龍聚利門會社
九州製油所
吉田製油所
日本耐勞金製造會社

總經理
煤油、汽油、機器油、各種油類、總批發

日新商會支店

奉天宇治町一四番地
電話二〇一八番
電略ニホ

合名會社

大倉組

營業科目

電裝電機
各種機械
鐵道材料
五金雜貨
銀鑛水管

△總行日本東京京橋區銀座通二丁目七番地▼

分行 北京、天津、上海、九江、香港、奉天、營口、大連、本溪、倫敦、紐約、漢堡西土他以及其餘主要地方

硬煤焦煤羊毛皮件呢絨五穀雜貨電氣機械器具海味肥料汽車並其材料油類木料焦炭硫磺黑鉛道木洋火綿花羊絲洋布

包辦工程
代理水火
人壽保險

出張所奉天浪速通四六番地
日本電話 二八八四番 二九四九番
總辦室三五七九番
總辦公館二五六五番
滿電話四四六一號

味の素
(味之素)

新正樂事

放花爆竹、敬迓新年、禮來禮往、異口同音、恭禧發財、滿堂滿飾、吹打奏樂、乾杯年酒、喫足佳肴、愉樂無量。

蓋爲各大菜中調和味の素所以也

(C—350)

要買準確的鐘表
高上的眼鏡
美術的銀盾銀屛
須到奉天城內中街大西門裡
亨得利鐘表眼鏡行

定製銀盾銀屛等文質特別迅速

青年鐘表眼鏡行

奉天中街

道家出於儒家顏回說商榷 (五)

(厚盦)

(八)靜　宗合『仁者靜』。『與回也三月不違仁。』証顏子能靜與。(七)同論証不足。

(九)樂　引『仁者不憂』宗合與(七)(八)同至引『回也不改其樂』。以爲莊子『妙樂天眞』之先河。則說顏子尙莫如說擊壤之民。前提牽泛。不合邏輯。且。顏子係樂道忘飢。本非妙樂天眞。故結論彰證不足。

(十)變化無常　引論語。『仰之彌高…』爲顏子能變化無常之證。但此章係顏子讚孔子語。不知與顏子何干。若謂可爲論證。則說顏子何如說出於孔子。更傳會以『仲尼曰』『老子其猶龍乎』語。則反足爲孔子學於老子反證。

(十一)正心修身　以『顏淵問仁』及『克己服禮』爲正心修身證。則聖如顏子。『非禮勿視。非禮勿聽。非禮勿言。非禮勿動』。尙待孔子言而後知。似無斯理。『克己服禮』蓋日顏子深仁。恐末流易入於儒。節其過當也。老子日『道德喪而復有仁義。此實足爲老子顏回不同道反證。

(未完)

名勝　孔林晚景

(白戈)

到了紅葉紛飛的深秋。當着夕陽西下的時分。一個人踽踽走到孔林裡去。是會發生無限的感慨的。

這個東方偉大的聖地。最近已經荒蕪得不成樣子了。除了門口那座標着『至聖林』三字的牌坊還巍然保持其固有風儀外。其餘的一切都隨着人事底變遷而改換了顏色。兩旁的紅牆。就像貼着許多膏藥的背板。被各色堂皇的標語塗得猜獲滿目。道旁的古樹。已有一些倒朽在地上。失掉了那排定的行列底整齊。而在當前的廣大的頭門上。却有許多師長。司令。指揮等所下的保護令。如像衛隊一般雄糾糾地並立兩旁。這時。一顆馴服於神聖底威嚴的心。便霍然躍在這些槍尖之前顫抖了。隨着。更不由人不感到。分爲歷代君王所頂拜的聖人聖地。現在却要任一些師長。司令。指揮等來保護。周遊列國而終不小仕的孔子。恐怕不見得會自願這樣委曲吧？

走到二門。則見着右邊枯立的『子貢手植楷』。只能算是一點遺骸了。同時。馬上就有一批似軍人而非軍人的大漢子奔來招待捧茶。據說。那是護林的使者。他們也是孔子底後裔每年只能得着孔府斗把表示蓄養的俸穀。而他們底生活都全靠着來遊的遊客底賜賞。吃了他們一杯茶總得丟下一兩角錢。眞不愧是出自禮義之門。他們底殷勤的確是在別處所不容易找着的。但都不能不使人疑心到他們是在靠賣自己死了的祖宗底榮譽來過活。不知道他們可是接受了那『貧而樂。富而好禮』的遺訓。而一種淒涼的感覺便教地羼入自己底心中了。一直走去。向左略上一層。卽到了孔子底陵墓。陵墓底背上。蓊立着一棵滿枝紅葉的古柏古檜合抱着。右邊是子貢守喪的陵廬。左邊稍遠一點是乾隆等駐過的蹕亭。再下就是伯魚和子思底陵墓。儼然像一個聳臣所拱的朝廷。這時又不禁引起一種莊嚴的感覺來。信步前去。疎疎的陵園。淺淺的草地。到是一個既可以仰天長嘯。又可以徘徊低吟的境地。卽使不必順着次序去一一加以拜訪亦會發生一種悠悠之思。使人感到像『逝者如斯乎』那樣不可名狀的情調。返身出來。立在洙水橋上一望。這又是別的一種天地橫在自己底目前了。兩岸的蘆葦。翩翩地翻成白浪。宅不能不令人發生一種飄飄出世的感覺。順流而下更得見無涯的白浪中滾着紅潮。尤不能不令人想到『洛花流水溶溶』的名句。那才是正在蘆葦中飄蕩着的矮小的紅樹。如果再折而登。上麟樓。遠遠地望去。那便像一簇麥稈上結着無數的春繭。馬上又會使人發生對於家鄉的無限的相思。抬頭看看天邊的浮雲。而那團含在山峽中的渾醉的夕陽却早已不知去向了。一顆剩下的心只得寂寞地去尋那穿過荒烟漫野的歸程。

我想。有些人底晚景。大約亦會像這樣。但又有幾人能得着這樣燦爛的晚景呢！

芝蘭人海　新來的菸酒

(一)(郭薇燕 天津)

趙大巴掌進獄後。除了表兄錢二爺城裏城外走通消息外。連他小舅子孫三禿子都袖手旁觀。熟視無睹。並不是他不熱心。他實在怕大堂兩旁的黑紅棒。像土匪一樣凶狠的衙門裡衛隊。和枯著仁丹鬍。一笑就看不見眼睛的李承審。孫三禿子。本來是二十多歲的一個小夥子。筋肉生就鐵一般地結實四方臉。雖然黑。但可英偉。何況獅子眼睛。像電樣地炯炯發光。你看他在村公所所說。的話也何曾不是？他說你們旁不相干的人。都覺著應想個辦法。我小子難道就應當躲在一旁不裡？我姐姐是誰？我姐夫又是誰？我姐夫吃衛生丸。我姐姐還不得另找主兒！再說。大巴掌待我。也眞不離兒。去年臘月裡給我做兩桌豆腐。送給我十斤豬肉。外帶血腸。害有哩。若不虧大巴掌給我買了一張灶王爺請問「一家之主」的牌位。尙且立不成。我可能也過了年？我不是忘恩負義小子呀！想想。我每年作工的工資也配養活妻子和老母？也配租一間房來住？咳！多虧大巴掌的不含糊。你們想大巴掌入獄我還不焦急。老實說吧。我有一兩天都不曾合上眼安隱穩地像個樣去睡。可是呀。我費了多少盤算。總想不出一個辦法。譬彷說。我大膽地去保釋一下。說不定那凶狠的衛隊。就許在大堂上。輪起那黑紅棒。把我小子。打得骨斷筋壞呀！再說。留了仁丹鬍的什麼承審。那傢伙。可眞認得錢。不見紅白。也會平白無故地把無罪的人放出來？咳！左右我們農民算沒法活」一壁說。一壁流淚。把黑臉蛋流得像泥菩薩被雨澆一樣地。

『咳！這年頭！這年頭！』緊接着又說出這兩句。眞的！『這年頭』三字。在孫三禿子嘴裡是可以應付一切的。

『三禿子說的。倒是至情至理他比不了錢二爺。是法政學堂畢業從前還捐過班。作過兩任縣官。人家在縣裡認識多人先說縣長就是他的同學。李承審又是他的舊屬員。總有個面子給他。不必急。慢慢地。大巴掌必會得獄裏出來。』說話的是村長周雨文。而且裝得很熟悉世路的樣子。

『啊！慢慢地會從獄裡出來！』啊一位四十幾歲的老婆婆。穿件灰布大褂。手拿竹桿烟袋。輕輕地磕一下三禿子。三禿子睜開淚眼。忙回答。『唔！村長說話準沒錯！姐姐不必哭了！』兩人愁眉對眼。又相覷視了一刻。

『爸爸要回來了！準買一個小洋娃娃。再。再買個小洋喇叭。湊成一對。』這是大巴掌的僅有地女孩子小翠說。小翠這了頭長的有紅是白的。大辮兒。拖到地可眞令人疼她。

夕陽將落梆子上街更夫阿二很用命地敲。本來匪首『双龍』說幾天就要來。所以這個會議也就無結果而散。街上靖靜地所可聽見的是驢的長鳴。狗的狂吠。孫三禿子的『這年頭』周村長的亮嗓子『注意！』…

富戶的砲台上。早已點了火把。七尺長的鳥槍。槍口扎個紅纓。從砲眼裏揣出來。民團一行一行地在街上巡邏。警笛『笛笛…』不已。

趙大巴掌老婆領他的小翠。就忍泣吞聲地走到了家。

那還是去年臘月二十九那天的事。本來。大巴掌是在子丑村裡作小買賣的。因爲離年不遠。就從縣裡辦些所謂年貨。仿彿門掉文武門神。書童。香爆紙馬以外特別又買了不少的捲烟和啤酒。留作年下的售品起先。縣裡雖收烟酒稅。但是小販商人。都沒有正式繳納過大概給收稅員司們幾個錢。也就馬馬虎虎地算了。大巴掌是頂認眞的一個人。他覺得馬馬虎虎。太不像話所以正式地就納了這筆菸酒稅。他想起老人告述過朱柏廬治家格言『國課早完。卽囊橐無餘。亦自得自樂』時。他相信這總沒有錯。話料到這天如狼似虎的縣裡委員們。就來到子丑村查稅。一位是馮委員。一位是陳先生。周村長唯命是從領地到了大巴掌家三間草房。窗戶大窟窿挨小窟窿。並沒糊紙貨架子裡除掉菸酒和一些年貨外。還有五六個金黃色的窩窩頭。一本獨一無二的老川換帳。

『老趙！縣裡馮委員和陳先生來查菸酒稅！嘻嘻！』周村長很謹愼地說。同時瞟了老趙的一眼。

『啊！阿！是。我一共買酒五十斤。菸二十盒。都都在縣的川傢伙。沒有差兒』老趙自己在核計。

『有帳沒有？拿出來！』陳先生說。

『就僅有一本川換帳。流水帳也在這裡。我們小舖子。犯不上預備很多的帳。嘻嘻！』大巴掌答。

研究　談家具攝影 (一)

(旭滄)

夫人生之於起居飲食。無日或缺。而起居飲食。又無一不需家具。故家具之與人生。亦具不可分離之關係。我人居也行也坐也息也。隨處隨時均須刺激我人之感官。則家具之與人生之關係。更形重大。欲求我人起居飲食之安泰。必須調濟日常易於刺激感官之家具。如形式也。顏色彩也。如花紋也。如佈置也。無一不須愼密之研究。故有若干藝術家已從事改革家具之工作矣。家具攝影者。所以欲表示家具之美而負有研究與改革之使命。務使其形式。色彩。(攝影可以色調表示之)花紋佈置等合於藝術而使感官之刺戟得以和諧。則人生之起居飲食庶可安泰矣。

(甲)家具攝影與其他攝影之比較

家具攝影之所以較難於其他攝影者。因其色調佈置花紋等務須纖微畢露。每一照片。均須經過長時之計劃。始可攝得一完善者。而其性質有類似靜物攝影。至若已有相當之成績。則此後之進境甚速。而佈置配光等均可『熟能生巧』。『隨機應變』。最後反不若其他攝影之常有欲攝無從之感。故吾曰此項攝影。雖習而益精。

(乙)家具攝影與底片

家具中色彩各異而花紋繁多。普通底片雖亦色彩淺淡及花紋單純之家具。然欲求易於成功。尙須用正色底片爲佳蓋普通底片僅能攝取靑。藍。紫等光線。正色底片則可攝取各種光線而分晰其繁複之色調。如橡木。胡桃木。桃花心木。玫瑰木。假狀木。楓木。柚木等。其木質均有不同之紋痕。精細曲折。惟正色底片可以分晰之。故家具攝影若能配光得宜而用正色底片以攝之。則目的物之色彩花紋均可一一攝得之。

(未完)

除夕懷昨非

(呂能宗)

咫尺匡廬不可登。一杯柏葉慰離勝。斷魂今夜非干酒。爐火紅時一穗燈。

明朝可惜是春初。爆竹驚回一歲餘。禁漏迢迢眠不得。去年今夜夜何如。

曉寺鐘疎夜欲闌。東風料峭一窗寒。分明今夕人千里。獨對椒盤不忍看。

春色初從五夜分。素心人更隔山雲。況當館裡梅花老。不爲梅花也憶君。

北京之點心 (五)

(儒丐)

餑餑鋪在一百兩什行內。謂之紅爐行。八月中秋節。和新年。都是作好買賣的日子。他們例年都有一種供會。十個月爲滿。預先傳貸會帖。爲年終取供之用。供品有月餅。有蜜供。按照會戶所希望的分量和品質。一一寫在會帖內。每月是帖上打上一個印。由正發月帖。二月打印。推至十個月。就算滿了。在一年末尾。一兩個月內。他們便預備造供。到了臘月底。就給各會戶送去。或是持帖自取。這種辦法。也是一種契約。足見清平之世。人心安暇。暮四朝三。或朝不保夕的不安現象。簡直沒有。現在呢。不但居民不敢上會了。而舖子也不敢起會。民國的事情。誰敢保十個月之內。沒一點令人哭笑不得的事情呢。靑天白日。是老天爺的功德。至若民間。還不是少天無日。昏天黑日嗎。

上會的打滿了會。他們的滿足就可以想見了。他們倒不爲這區區供品。因爲供會一滿那新年樂事也就有希望了。人生在世。本來是要有希望的。尤其對於年節。要有希望。良好的國家。完善的政治。也無非使一般民衆永遠的有希望。若是弄得老百姓一星希望都沒有了。沒別的。那就預備亡國吧。固然年節有時令人感傷。我就是怕見年節的一個人。因爲一過年節。我的牢騷就不打一處來。甚至我一個人找一個沒人的地方哭去。可是對於一般民衆。一定要給他們希望的。尤須具體的給他們快樂。

供品取在家裡。小孩子可就樂飛了。媽媽說。不許吃呢。先得供佛。於是觀世音菩薩。關聖大帝。天地爺爲灶王爺。都給他們上了供。還加了許多裝飾品。爲是新年有人來拜年。看着體統些。

蜜供我覺得比月餅好吃多了。白月餅蜜泥餡的。還好一點。紅月餅口味。未免太重了。蜜供是另有一行手藝人做的。和紅爐行一點關係沒有。可是普通的餑餑鋪。都代賣蜜供。

東渡日本見學日記 (十九)

(富璐著)

十月二十二日　(天皇起蹕及赴演習地)

是日爲。天皇赴演習地之起蹕日。故我武官團於早七時二十分集合赴中央車站。在車站右側方與日本軍官列堵奉迎。至七時四十五分。信號砲響。全般頓呈靜肅狀態。移時　天皇御紅色汽車於軍樂洋洋中通過。着黃色戎裝。精神奕奕。由本庄侍從武官長侍隨。入車站後登奉迎列車至八時開車。余等始解散歸還旅館。

九時三十分參野少佐招集見學武官。授分此本次大演習之南北軍想定。將見學武官分爲兩組。出試題問南北軍師團長之決心。限午後一時交卷。南北軍想定。

北軍一。北軍獨立第九師團有佔領福井平地任務以北陸道地區南進中。至十月二十三日午後八時宿營狀態。

二。有約一師團之敵沿北陸道地區　北進中至十月二十三日晚能到達武生及其附近宿營。在長濱附近似尙有後續部隊一部。

我騎兵聯隊今(二十三)日午後受敵騎兵壓迫。由九頭龍川退至今津。敵騎兵已　進入森田。致賀飛行場有敵機往來。

三。十月二十三日午後八時開　始對敵行動。但各部隊限於明(二十四)早七時動作。

南軍一。南軍獨立第十一師團對福井有佔領之任務。以長濱附近及北陸地區南進。午後八時宿營。

二。敵情如北軍想定(從略)

余所擬之答案。北軍師團長決心。師以攻擊目的明(二十四)日進出於九頭龍川之線。交卷畢。同李。伊。劉。戴諸君赴山水樓吃支那料理。飯後歸館收拾行裝。預備赴福井縣北鷹原演習地。

至晚七時三十分由東京中央車站出發。我等所乘之車係臨時增掛睡車。專爲招待我武官團者。

(未完)

疑問？　抑財神就能發財嗎？

(蔡夢賢)

一個國家的財政部長。長理了全國的財政。就好像是一國的一個活財神。不但在他本國受民衆的歡迎與羨慕就是到別一個國家去。亦能受到熱烈的歡迎。是見迎財神這個風尙無論在任何一個國家裏都很重視的。的確一個財政總長若是理財有道。亦眞有受人歡迎的價值。但是他若有了貪心。不顧民命的任意搜括。自飽私囊。像這樣的財神。不但不要去歡迎。實在亦有打倒的必要。這說的是活財神。在這除夕之夜。千家萬戶。懸燈結彩香煙繚繞。燈燭輝煌。全國民衆瘋狂似的歡迎的那位財神。無論大小商家。窮富民戶。都在焚香拜祝。甚至于一個衣食不給的人家。亦要籌出一筆欵來。買一封香。買兩支燭。在供奉着。禱祝着。希望財神的光顧。作財神的在這個日子亦算是太忙特忙。雖化身千萬億。亦恐有應接不暇之勢。但是財神爺高姓大名。恐怕有許多人都不會知道。聽說是商朝的比干承相死後成了財神。但是他因爲甚麼能成了財神。在他未死之先。人間有沒有財神？這實在是一個疑問。單就活財神來說。若是對于財政上處理失當。或有了舞弊的嫌疑。秉政者就能罷免其職務。不然他發生了知足常樂的觀念。亦能自動退職決莫有連任幾百年而不退位的財政總長。但是這位比干承相則不然。大概從他死後就執掌了財政大權。到現在經過了多少個年。多少個朝代。亦沒有換過一次。若照他私蓄之豐(民間供財神焚化的紙錠)亦應該知足常樂退位讓賢。若照他任職年代的久遠。實在亦應該有點厭了。退休林下。娛樂天年。亦算應得其當。可是這位財神爺不但計不去此。反染上了一種時代病。有了偏私受賄的嫌疑。大商家與資本家。對于供奉財神。窮奢極侈。單就除夕夜裡的一筆歡迎費。卽能救活窮苦同胞的幾條生命。結果大商家與資本家是發財了。小商家。窮同胞任你一步一步給他磕一個響頭。他亦是不理不睬。反一年一年的加重了壓迫。連看在是他對於財權處理的失當。哼！看吧。倆倆而善作投機的叫化子。手裡拿着一種印刷物。站在門傍裡。口裡喊着『發財掌櫃的。送財神來啦！』這眞是天字第一號的大傻瓜。別人迎送之惟恐不來。他還往外送。無怪他們窮的那樣窮。大概是反抗了財神的原因吧？抑或是因爲他們不迎財神而受窮呢？

除夕之夜爆竹響聲中寫於大西邊門外五强豆乳社

隨筆　杏蔭漫記

(吳英綸)

程子曰。頤自十八讀論語。當時已曉文義。讀之愈久。但覺意味深長。綸自十四五讀論語。不過朗誦之。但未覺有何意味。今年稍長。反復誦之。眞覺其意味深長。蓋百家之千言萬語。無非聖人之片詞隻句也。夫聖人去今。四千有餘歲。每讀其書。想見其人。聲音笑貌如聞謦欬焉。而遐懷昔時。聖人遊說列國。遺餘力。初適陳過匡。以爲陽虎而拘之。再困於陳蔡大夫發徒而圍之。平生所經困厄憂患。不知凡幾。及列國諸侯成不能用。乃歸而傳禮刪詩。序易經作春秋。開後世禮文之圭臬。作亂臣子之斧鉞。當時雖不用。而後世實式憑焉。比年以來。霸道橫行。金戈鐵馬。南北擾攘。血刃相加。恨少宣聖。一車二馬。游說東西耳。嗚呼東望洇水。烟樹茫茫。銅駝石馬。都成故物。丘文不作。至道淪胥傷哉。

庭前杏樹。今春又青鬱矣。適予歸鄉師月。念前年賦閒讀書其下其時豪興。彌可懷憶惟思想之沉固陋言之可傷。痛心！今鈔錄當日杏蔭漫記一則以見昔日之思想並作將來之警惕。—附識—

五號的秘密

(沙龍)

每逢下午七點之後。我們院裡的五號房間。多半是瀰漫着一種喧聲。這似乎已經成了一種通常的攪擾。所以別屋裡同院子的客人。也就感不到苦惱了。倂且如果有一天在那時候聽不到那種嘻笑的聲音。我們反會感到一種寂寞。因爲習慣與人心是很有關係的。

五號裡是住着一位米絲。一位二十年紀上下的中等身材的女性。雖然她並不十分美。但因服裝的入時。也够有相當的魔力了。一雙漆黑的眼睛。笑起來總是彎的很利害。嘴唇雖然微微有點厚。但天然的紅潤也够抵償了她的缺點了。她有一件紫色的袍子。每逢外出的時候。往往同她的黃紅相間的高跟鞋一同穿上。那時。你很可以看出她是雖然具有適當的曲線。同一種高度的誘惑。

下午七點之後。照例有人到她的屋子裏來。有時是幾位男的。不過有時也有女的。他們聚在一起。也不知談論些什麼。但總是談的那樣高興。有時從屋裡透出幾句間斷的情歌來。有時却只能聽到些不知其所以然的笑聲。

在許多來訪的客人中。有幾個我們已經認熟了。或者這幾位常來的客人是比較與她有密切的關係。不過我們不知道。只是這樣武斷的推想。

因爲全公寓裡只有她一個女性的緣故。別的客人們自然對她都有一種同樣的好奇心。誰也樂意從她上身聽到一些消息。尤其青年們所願意知道的那些羅曼斯。有時我們探問公寓裡的夥計。不過他們也只是笑而不言。

十七號的晚上。公寓的柳夥計給我倒水的時候。他向我笑着說。『胡先生。你看五號裡的客還未走呢』？

『眞的嗎？』我好奇的問着。『可不眞』？老柳肯定的說。笑迷迷的向着我。

幾秒鐘的沈默過去。我又問他『現在幾點了』？

『十點半過五分』。說着他便出去了。

這時候。我完全爲一種好奇的魔力所主宰了。心裏幻想着一種不可形容的秘密。我似乎看見了我自己未曾經驗過的裸體男女的擁抱。接吻。他們是那樣熱烈的。

十一點鐘之後。公寓的電燈熄了。爲了好奇衝動。我依然沒有睡去。彷彿一定得明白了這件秘密之後。才算獲得一個究竟。於是悄悄的走到五號的窗下。我是那樣緊張地窺察着室內的一切。

月光同室內的爐火。點綴的屋中並不怎樣黑暗。裏頭沒有一點動靜。只有兩個睡熟的人在床上躺着。

◈投稿須知◈

(一)凡來函稿須加句點

(二)稿紙須在一面書寫

(三)取錄與否概不寄還

(四)不予酬資亦不贈報

偶感

(竹朋)

今天是陰歷的第四日。仍然還是不辦公。携眷的同事們全都在家守着他們心愛的她！過團圓年去了。大概是再快樂沒有了。可是光身的我。在這過年期間裡。可眞枯躁極了。有時打算着到守太太的同事們家中串個門去。一想人家那種男唱女和。有說有笑逗趣的情形。又有點不願意去。因爲恐怕就行引起自己想家的心。所以除在初一日的那天。去賀了一回年後。這幾天裡永沒有再去。

午前在百般無聊中。自己上街裏走了一回。在馬路上看見了一個由犯癮而被凍死年紀在三十歲的銀針客。在這年關的時候。卽使我心中發生一種很深的感歎！追想這類銀針客其身世大多是很有履歷的。不是某某富家潤少。就是某某財商之子。…在小的時候。全是豐衣美食的。而結局竟至若此。其處固由於自作自受。然亦其父母之責有未盡也！在其兒童時代。其父母只知一味姑惜疼愛。一點不加約束。縱其性之所欲。小孩子又有甚麼知識。他的樂趣淨是淘氣。爲大人者。苟於是時不視其所行之優劣。加以規勉。其終身之苦惱。亦卽種因於是矣。

凡是胎裡紅的底子。本來就不知道謀生的困難。成人後。靠着有其祖先給留下的餘產。値於現時代的惡社會。好甚麼有甚麼。稍微若是沒有些根基的話。像那花界烟社裡。又那有個不一插足而深入其嚴的呢？有限的金錢。光花不進。那是最容易消耗盡了的。可是等到把家產遭了之後。大烟纏却眞有了很好的程度了。到這個時期。再吸吧靡有錢。不吸。犯癮。生財無道。回頭乏術又臉皮一厚。靡法子就得加入那以前瞧不起的追街的隊裡。一天要進來的錢無幾。買大烟吃不够。權變着就以扎嗎啡或吸白面過癮。如此的瞎混。夏令還容易挨過。一到冬天。可就是他們的大刦運了。偶或一時嗎啡落接濟不上。活人就會變成路倒。本來像這種人。到這分地步。死了也不足惜。但是由以前看來。其致此之由。不就是由於其父母之根本不加教誨。而又貽以豐產的謬誤嗎！其父母能想到他們的兒子會於大正月初四日死于馬路上嗎！一生費盡了心力。治下了點產業。所來的錢若是再有點不大正道的話。遇着這種子孫。簡直是與外人以口實。九泉下有知。是有多麼傷悔呀！有子孫不加教誨。一味放縱姣慣。長大了再貽以萬惡金錢變象的財產。可眞危險極了！愛其子孫者可不愼諸！

二。一七。一九三四。于富爾基

和青衫俠客落花詩

(籍子萬)

風飄萬點正堪憐。花謝花開又一年。拾翠踏來名士屐。飛紅輕撲美人鈿。沉香亭畔春光去。萬字欄前草色連。簡簡金鈴空護惜。此時已過艷陽天。

飛花片片綠重重。夢到華胥一棒鐘。朱檻橋邊空色相。沉香亭畔惜顏容。葉間亂落紅光減。枝上葱蘢翠色濃。擱筆騷人增感慨。紛紛看去過牆蜂。

原韻和來得二瀟。金鈴枉繫嫩枝條。已無羯鼓催花信。空有彩旛織錦標。滿徑家僮無暇掃。傷春詞客共相招。因風不定臨繁瀾。點地分明色色嬌。

搔首問天我自狂。無才徒費索枯腸。風前亂落飄紅雪。雨後凋零卸艷粧。離却枝頭空色相。飛來水面亦文章。騷人轉覺增詩興。指點飄階片片香。

瀋陽有聲電影院　四緯路　七緯路

二月廿三日至廿五日　星期五至星期日

天一影片公司全套片上
▲有悲歡離合曲折變約的情節
▲有南腔北調清歌妙舞的戲劇
發音歌唱中國有聲巨片
▲有深刻細膩動人情感的表演
▲有抵抗舶來影片的高貴本質

最後之愛

哀感頑艷　慘悽絕　名歌　佳曲　委婉動聽

陳玉梅 主演

楊耐梅　紫羅蘭　孫敏　馬東武　張振鐸　宣景琳　蔣耐芳　秦哈哈　蕭正中　合演

『最後之愛』的情節較『歌場春色』更爲曲折離奇。『最後之愛』的結構較『歌場春色』更爲緻密完善。『最後之愛』的歌曲較『歌場春色』更爲永雋有味。看過『歌場春色』的不可不看『最後之愛』未看過『歌場春色』的更不可不看『最後之愛』

每天四場　早十一時　午二時　午五時　夜八時

新新大舞臺電影

二月廿四日至廿七日　陰歷正月十一日至十四日

本院的宗旨　(一)令諸君得到省錢—化一份錢看到兩套影片　(二)令諸君得到娛樂—特設解話員、雖不識字也可領略到片裡的精彩

聯華影業公司一九三二年度默片最成功代表作品

都會的早晨

高占非　王人美　主演

寧可放棄！一百部別的影片這部則不可不看化一份錢看兩套片。兩套片一場演完

天一影片公司出品　一部婦孺皆知的稗史趣味影片！

施公案　第一集

張國偉君之公子

小兒傷風

小兒一有傷風之病狀發生若立投以嬰孩自己藥片使其腸胃潔淨則病菌不留毛孔活潑肝腎調和邪去熱消風寒自愈矣

浙江西塘泰安典張君國偉來書云『小兒福新常感風寒消化不良時而腹瀉時而便秘日漸瘦弱晝夜啼哭服藥無效幸承族人張保甫君介紹投以嬰孩自己藥片諸症大減不旬日即完全告愈邇來并不傷風胃病身體甚佳矣』　嬰孩自己藥片係爲小兒特製之專藥味美性和凡小兒食積發熱腹痛便秘泄瀉傷風痰厥出牙蛔蟲他藥失效者此片均善治之各藥房皆有出售或直向上海江西路四五一號韋廉士醫生藥局函購每瓶七角六瓶三元五角郵費不取　一切信件可由奉天和記洋行轉上海韋廉士醫生藥局

◎最新美容法

西洋有句俗語說美人覆遮七個缺點這句話眞正不錯自古至今好美愧醜是人的常情而且近代以來更爲踴躍因此有種々的美人容化粧法發現出來但是服用此法的人很得注意否則誤採其法必受其害西洋人有欲美容的服用一種毒藥名叫亞比酸此藥雖能化美容粧往々有中了毒傷害生命的而且現代的化粧品雖未有毒僅不過有艷美外觀的效力並沒有助長身體健康的性質比如白粉染毛劑和衛生香粧品中首屈一指的皆不過能使陳膚艷麗一時而已時下在敝美容化學研究所內費了多年的苦心依吾們東亞人種特有的皮膚素質研究一種用配合的高貴美容藥料叫作雪肌精此雪肌精是完全無缺的美容藥品敷用後配合中的漂白劑由毛孔浸透皮內將肉皮的黑色素溶解排泄出來能使皮膚細膩而色美白芬芳經久不散其他面皰雀斑粉痣酒瘢煙容一切皮膚諸症都能完全除去而且配合中其他的藥料並有助長血液循環的作用此乃本品的特長有意化醜爲美的諸位請速用雪肌精發揮天稟的美能

雪肌精藥價每瓶一元每打十一元

皮膚光潤 轉醜成美 雪肌精

雪肌精哈郎各藥總發行所　順和公司藥房　大連山縣通九一番地　電話七六〇八

一切疼痛 服下立止 哈郎止痛片

何種疼痛吾人最難忍也敝公司多年研究自出心裁發明一種良藥精製而成名曰哈郎止痛片如頭痛。牙痛。眼痛。腰痛。經痛。背痛。骨痛。傷風等症服用之在三分鐘之間必能治癒矣藥價每盒三角

代售處

哈郎各藥各埠大藥房均有代售

洮南興降街	和發順
黑龍江省城	富山堂
奉天日本站裡	誠昌堂
鐵嶺西門裡	義和堂
奉天小西邊	廣濟堂
奉天小西關	新新
奉天鼓樓南	五州
營口永世街	中西
哈市傅家甸	長詩堂
安東市場通	誠昌堂
遼陽西大街	義和堂
北平東單街	東亞
遼陽大和通	安達
千金寨東街	德泰興
哈爾濱道外	寶球
吉林粮米行	五州
安東道答街	瑞祥泰
長春北門外	中西
大連監部通	華泰
金州南大街	康德記
海城中街	華西
遼寧鐘樓南	大成
營口魚市口	五州
天津旭街	廣齋堂

淋病 內服新藥 歐布他爾

本品是治白濁的特效新藥．百試百靈．與衆不同．品質純良．不害胃腸．價錢巧小．味道甚好．

包裝　五十球　一百球　各一瓶裝

製造兼總發售處　株式會社　塩野義商店

專門一種咳嗽藥只此一家

經官化驗特效案立

劉氏金丹咳嗽聖藥

我等年邁體壯猶前同行街由不後不先舉手指點妙葯如仙我等强健賴此金丹劉氏作此依秘方畢心在救世治愈萬千若患嗽症速買二丸白水服下立時即痊謂予信試服一番愈病之後知無謬言

定價每丸一角每盒國幣一元

總發行　哈爾濱道外正陽十四道街

老福春堂

鳴謝良醫肖像

本堂所造　原名老人人樂仙膏　改爲老劉氏樂仙膏者甚多諸君注意劉氏爲記本堂主人劉步瀛謹啓

感謝老福春堂老劉氏樂仙膏良藥

舊曆初一十五收半價　定價每貼國幣大貼六元中貼四元小貼二元加料十元

敬啓者鄙內人自出閣後由昌來住已數年矣因經血不調常作腹痛雖服中西藥無數終未除病根頗稱一生恨事即認爲無治之症每逢犯非數日不止實令人可畏不意去歲有友人說知哈濱道外老福春堂出售劉氏樂仙膏並帶藥女金丹內服養血保坤丸三種藥治婦女百病彼時鄙人半信半疑莫衷一是友人催之自該堂買樂仙膏一貼帶葯女金丹一付保坤丸半料照方單服用不但腹痛全愈而經血且按日期一月後懷孕後舉嬰兒現母子健壯時出保證聲明感謝介紹婦女凡患斯症者請購該堂仙膏即知效爲佳木斯東門外長盛號吳炳成啓

功效善能　滋陰補腎强精益髓　强壯筋骨扶陽固本

從前未有的良機幸勿錯過了　本堂擴充銷路名譽　金剛藥片　大贈品？　買一盒送一盒

主治先天不足神經虧損房勞過度手淫過度遺精滑精精液缺乏精冷精清子嗣艱難陰萎短小陽萎不舉舉而不堅堅而不久房事早洩老年精衰夜多小便精神困倦頭暈眼花耳作蟬鳴行動心跳動作氣喘四肢無力腰痛腿軟形容枯瘦不夜安寐等症凡因腎虧所發各症無論新久按法服用均有特效此藥純粹補劑非市上所售之興奮品可比如無病常服永保無腎虧陽萎之虞且體之質强壯精神充足而房事之快美必得十分滿意故東西洋各大醫生每治腎虧陽萎病時得囑其服金鋼片聖藥查其藥性質和平效力宏富不寒不燥四時皆宜老幼可服無蒞流弊眞正其服後百發百仲全球無二第一良藥也服法每日早晚飯前服二片白水送下要有房事前一點鐘服用四片淡鹽水送下奏效如神

定價每大盒國幣貳元四角半打十二元　每小盒國幣一元兩角半打六元

外埠代理

奉天鐘樓南大成藥房　全天鼓樓南五洲藥房　奉天軍署街口大吉祥　天軍署街口震泰郵館　大連華西藥房　大連西崗康德記源棧　吉林中西藥房　安東大生東　營口永世街豐利藥房　新京耀廷藥房　新京長生藥房

吉林五洲藥房　敦化中西藥房　奉天大南門神歐美藥房　四平街和發瑞　黑龍江中西藥房　黑龍江五洲藥房　海倫久遠餘記　海倫久逢長　奉天中街裕泰東　大連華泰藥房

大連淡路町大成藥房　洮南同益堂　安達站同仁堂　佳木斯萬興元　同盛發和　依蘭和發積　全德慶昌　富錦德榮魁　海龍復興久　新京足良力

外埠各鎮無處購買將欵匯本堂郵票作價原班寄

哈爾濱道外正陽十四道街　老福春堂總售處

慢性胃腸病

高級治療藥　愛肭（アイフ）

不用誇不用驕亦不必强　請看極顯著之醫療

慢性胃腸病是不可無注意之疾病、表面上一見雖似無何等大病、然既是腸胃機能全有受損、則在內壁必生出可恐之瘢痕與糜爛、爲此

◎食慾不進、胸前痞積、逆反吐出瓦斯

◎時常下痢及軟便、而於便混入粘液、血液膿汁

◎腹膨、如雷殷々鳴動、頻放屁、下腹疼痛

◎雖食滋養物亦不附着於身、全體衰弱

◎元氣衰退、顏色變惡神經過敏、而成性急

◎少飲酒、或食些不消化之物、隨時下痢、疼痛等之諸症狀呈出、往々而誘發可驚諸病然而愛肭是於其治療、特有最適切之作用（病原效果）即主藥是能沈着於病原之胃腸內壁之瘡面、迅速癒其炎症、强粘膜、整粘液、緊張弛緩、亢進蠕動可制等、而營敏活之病原治療（對症效果）更與獨特之對症作用相須、食慾不進、消化不良、發熱、嘔吐、嘈雜、胃部膨滿、胃痛、皷腸、腹鳴、下痢、軟便、血便、裏急後重之諸病苦、盡可使消退（健康效果）而能使胃腸强壯昂進其機能、增進食慾、榮養吸收得成佳良、所以使全身衰弱得回復、增加血色體重、元氣與健康頓然增進也。

藥價

在胃腸之兩病是愛肭（粉末）

三服入　二十錢	十七日分　三圓
四日分　七十五錢	四十五日分　七圓
八日分　一圓五十錢	特製三日分　五圓

在胃病專門是健胃愛肭（錠劑）

七十五錠入　五十錢	百四十錠入　二圓
百六十錠入　一圓	千錠入　五圓

各埠大藥房均有代售

發售本舖　大連市山縣通一丁目　順和公司　振替大連三七六五番　電話七六〇八番